

Главное управление юстиции Гродненского областного исполнительного комитета
Учреждение «Зональный государственный архив в
г. Новогрудке»



История Дятловского района в документах

Виртуальная документальная выставка
к 525-летию Дятлова

2023 год



**Дятловский район создан указом Президиума
Верховного Совета Белорусской ССР
от 15 января 1940 г.**

ОБ ОБРАЗОВАНИИ РАЙОНОВ В БАРАНОВИЧСКОЙ,
БЕЛОСТОКСКОЙ, БРЕСТСКОЙ, ВИЛЕЙСКОЙ
И ПИНСКОЙ ОБЛАСТЯХ БЕЛОРУССКОЙ ССР *)

Указ от 15 января 1940 г.

1. Ныне существующее деление Барановичской, Белостокской, Брестской, Вилейской и Пинской областей БССР на уезды упразднить, установив деление областей на районы.

2. Образовать в областях, указанных в статье первой настоящего Указа, следующие районы с установлением их границ, согласно прилагаемым описаниям и карте:

Барановичская область

- | | |
|-------------------|---|
| 1. Бытенский | — с районным центром в селении Бытень. |
| 2. Валевковский | — с районным центром в селении Валевка. |
| 3. Василишковский | — с районным центром в городском поселке Василишки. |
| 4. Воложинский | — с районным центром в городе Воложин. |
| 5. Вороновский | — с районным центром в селении Вороново. |

- | | |
|-------------------|--|
| 6. Городищенский | — с районным центром в городском поселке Городище. |
| 7. Дятловский | — с районным центром в городском поселке Дятлово. |
| 8. Желудокский | — с районным центром в городском поселке Желудок. |
| 9. Зельвенский | — с районным центром в городском поселке Зельва. |
| 10. Ивенецкий | — с районным центром в городском поселке Ивенец. |
| 11. Ивьевский | — с районным центром в городском поселке Ивье. |
| 12. Клецкий | — с районным центром в городе Клецк. |
| 13. Козловщинский | — с районным центром в поселке Козловщина. |
| 14. Лидский | — с районным центром в городе Лида. |
| 15. Ляховичский | — с районным центром в городе Ляховичи. |
| 16. Любченский | — с районным центром в селении Любча. |
| 17. Мирский | — с районным центром в городском поселке Мир. |
| 18. Мостовский | — с районным центром в селении Мосты. |
| 19. Несвижский | — с районным центром в городе Несвиж. |
| 20. Новогрудский | — с районным центром в городе Новогрудок. |
| 21. Новомышский | — с районным центром в селении Новая Мышь. |
| 22. Радунский | — с районным центром в селении Радунь. |
| 23. Слонимский | — с районным центром в городе Слоним. |
| 24. Столбцовский | — с районным центром в городе Столбцы. |
| 25. Щучинский | — с районным центром в городском поселке Щучин. |
| 26. Юратишковский | — с районным центром в селении Юратишки. |

ПРОТОКОЛ № 27
Заседания Дятловского РК КП/б/В от 16-го Октября 1940г

ПРИСУТСТВОВАЛИ: Члены РК КП/б/В тт. Гершман, Борисевич, Волков, Сыроежко, Зав. орг. инст. отделом РК тов. Васьяковцев.

СЛУШАЛИ: Об утверждении избирательных округов по выборам в Районный Совет Депутатов Трудящихся.

ПОСТАНОВИЛИ: На основании положения о выборах в Областные, районные, городские и сельско поселковые Советы Депутатов Трудящихся ВССР из общего числа населения в районе 42756 человек утвердить в районе 42 избирательных округа по выборам в Дятловский Районный Совет Депутатов Трудящихся. /список прилагается/.

СЛУШАЛИ: Об утверждении состава окружных комиссий по выборам в Областной Совет Депутатов трудящихся.

ПОСТАНОВИЛИ: Утвердить в состав окружных комиссий по выборам в Областной Совет Депутатов Трудящихся следующих товарищей: /список прилагается/.

СЛУШАЛИ: Об утверждении Дятловской Районной комиссии по выборам в местные советы Депутатов Трудящихся.

ПОСТАНОВИЛИ: Утвердить в состав Дятловской Районной комиссии по выборам в местные советы Депутатов Трудящихся следующих товарищей. /список прилагается/.

СЛУШАЛИ: Об утверждении избирательных участков в районе.

ПОСТАНОВИЛИ: Утвердить по району 22 избирательных участка по следующим населенным пунктам. /список прилагается/.

СЛУШАЛИ: Об утверждении сметы Дятловского РК КП/б/В на 1941 год.

ПОСТАНОВИЛИ: Смету расходов по партбюджету в сумме 151977 руб и смету по хоз. расходам в сумме 29374р 10 коп. что составляет общую сумму 181351р 10 коп. утвердить.

Секретарь РК КП/б/В *Гершман* /Гершман/



На протяжении 1940-1941 гг.
в районе осуществлялись
преобразования, касающиеся
всех сфер жизни

НАИМЕНОВАНИЕ
избирательных участков.

1. Накрышский с/совет 1 уч. Накрышский с/совет.
2. Дятловский с/совет 2 уч. Дятловский, Вензавец.
3. Дятлово гор. пос. 2 уч.
4. Засетинский 2 уч. Засетинский, Норцевичский.
5. Мировщинский с/с 2 уч. Мировщинский, Лудичанский.
6. Стрелянский с/с 1 уч. Стрелянский.
7. Гезгаловский с/с 2 уч. Гезгалы.
8. Новосельненский с/с 2 уч. Новосельненский мест. Новосельненский с/с.
9. Охоновский с/с 1 уч. Охоновский.
10. Дворецкий с/с 2 уч. Дворецкий, Васеевический.
11. Озеранский с/с 2 уч. Озеранский, Хоромевский.
12. Мулярский с/с 1 уч. Мулярский.
13. Даниловичский с/с 1 уч. Даниловичский.
14. Заройский с/с 2 уч. Заройский.
15. Торкачевский с/с 2 уч. Торкачевский.

Секретарь РК КП/б/В *Гершман* /Гершман/

СПИСОК
Избирательных округов в Районный Совет Депутатов
Трудящихся. по Дятловскому району.

Дятловский с/совет.

- Округ № 1 1090 чел. с центром д. Яновщина.
- Округ № 2 1039 чел. с центром Вензавец.
- Округ № 3 987 чел. с центром д. Головли.

Засетинский с/совет.

- Округ № 4 936 чел. с центром д. Курпешы.
- № 5 998 чел. с центром д. Засетье.
- № 6 1022 чел. с центром д. Погири.
- № 7 -1014 чел. с центром дер. Норцевичи.

Озеранский с/совет.

- Округ № 8 -1038 чел. с центром д. Кожуховцы.
- Округ № 9 -1016 чел. с центром д. Озераны.
- Округ № 10 -1007 чел. с центром д. Хорошки.

Мировщинский с/совет.

- Округ № 11 -1054 чел. с центром д. Лудичи.
- Округ № 12 -1021 чел. с центром Мировщина.

Заройский с/совет.

- Округ № 13 -1037 с центром д. Зарой.
- Округ № 14 -1126 чел. с центром д. Лопушно.

Дятловский поселковый совет.

- Округ № 15 -1066 чел. с центром Советская улица.
- Округ № 16 -982 чел. с центром Красноармейская улица.
- Округ № 17 -1035 чел. с центром Ленинская улица.
- Округ № 18 -1145 чел. с центром Площадь 17-го Сентября.

Дворецкий с/совет.

- Округ № 19 -1009 чел. с центром д. Васевичи.
- Округ № 20 -1005 чел. с центром д. Старина.
- Округ № 21 -989 чел. с центром д. Полонка большая.
- Округ № 22 -1075 чел. с центром м. Дворец.

Новосельненский с/совет.

- Округ № 23 -1096 чел. с центром д. Толкунны.
- Округ № 24 -1009 чел. с центром д. Новосельня.
- Округ № 25 -1012 чел. с центром м. Новосельня.

Даниловичский с/совет.

- Округ № 26 -993 чел. с центром д. Даниловичи.
- Округ № 27 -1023 чел. с центром д. Крутиловичи.
- Округ № 28 -994 чел. с центром д. Борташки.

Гор. БАРАНОВИЧИ

ОБЛАСНОМ, ОБЛЗО.

ОБЪЯСНИТЕЛЬНАЯ ЗАПИСКА К ЗЕМЕЛЬНОМУ БАЛАНСУ
ПО ДЯТЛОВСКОМУ РАЙОНУ, БАРАНОВИЧСКОЙ ОБЛАСТИ.

1. На 1-е января 1941 года по Дятловскому району было организовано 11 колхозов на площади - 7148 га., в том числе пахотной - 3433 га., сенокоса - 897 га., приусадебно - 303 га., под лесом - 1947 га., под садами - 28 га., под огородами - 26 га., под постройками - 39 га., и под болотами - 26 га.

Эти колхозы были организованы из земель бывших помещичьих имений, церковных и частично из земель окрестных деревень, вошедших в колхозы.

При оккупации Дятловского района немцами, последними ликвидированы колхозы. Земли бывших имений оставили в пользовании капиталистической власти.

Крестьяне-колхозники осели на своих землях, а безземельные батраки имений остались в тех же имениях батрачить.

В настоящее время земли бывших имений розданы в пользование хозяйства гос. учреждений, организациям и предприятиям в количестве 1424 га., а также вся свободная земля бывших имений - передана малоземельным крестьянам - в количестве 1920 га. и в зем. фонде - 1612 га.

2. Вся земельная площадь Дятловского района составляет - 80757 га. в том числе имеется пахотной земли - 31043 га. из них по единоличному сектору - 28664 га., гос. фонде - 1167 га., земли промышленности, транспорта и спец. назначения - 262 га., земли подсобных, пригородных хозяйств - 798 га. сенокосу - 6133 га., выгоны - 5883 га., под огородами - 1155 га., под садами - 158 га., под постройками - 1002 га., под кустарниками - 4199 га., под лесом - 2304 га., под болотами - 69 га., под дорогами, улицами и переулками и прогонами - 2238 га., под водой - 382 га., неудобной, каменистой, скалистой и остальных неиспользуемых в с/хоз. - 5791 га.

По единоличному сектору из числа 28664 га. земли в 1941 г. засеивалось - 23597 га. Пахотная земля в количестве - 5067 га. в соответствии угона и уплотнения - 4326 человек, в немецкое рабство и каторжные работы, а также немцами сожжено 3 населенных пункта не обрабатывалась земля гос. фонда в количестве - 1167 га., спец. назначения - 262 га. в 1944 году не обрабатывалась.

Земли подсобных хозяйств - 771 га. с которых в 1944 году обрабатывалось - 269 га. Таким образом по Дятловскому району в 1944 году пахотная площадь составляет - 23836 га.

3. В 1941 году по распоряжению Наркомзема произведена обрезака земли от крупных единоличных крестьянских хозяйств в пользу малоземельных крестьян. При немецкой оккупации все земли, обретенные от крестьянских хозяйств при Советской власти, отошли обратно в пользование тем же крупным крестьянским хозяйствам, где и остаются в их пользовании.

4. Имения, которые не вошли в колхозы в 1941 году, были розданы малоземельным крестьянам окрестных деревень, а при оккупации немцев - земли имений отобраны от крестьян, а в настоящее время эти земли вновь возвращены тем же крестьянам.

Земельный баланс района составлен:

- а/ на основании плановых подсчетов земельных книг и на основании отпора крестьян у которых промералась обмерами на чертёж.
- б/ на основании документов, сохранившихся у крестьян с 1941 года.

Не имея планового материала высшего района, земельный баланс составлен частично из документов, регистров бывшей польской власти - на 3%, а по документам с 1941 года по хозяйственным книгам - на 2%, и в порядке обмера на 15%.

Исходя из выше изложенных документов, материалов и обмеров, составлен Земельный Баланс района.

Зав. Дятловского
райзо

Аршинин

47

ПОСТАНОВЛЕНИЕ

Дятловского РК-КП/б/В от 25/V-1940 года.

Заслушав доклад тов. Кагана о развертывании местной промышленности и состоянии работы Райпромотдела РК-КП/б/В отмечает, что со стороны Райпромотдела не достаточно развернута работа по развертыванию местной промышленности и в частности изыскания новых видов производства. В частности из имеющихся 3-х лесопильных заводов работает 1, и 2-й начал работать на давальческом сирье.

Организованные при лесозаводе 2 столярных цеха и слесарная ремонтная мастерская еще далеко не удовлетворяют нужд района.

Райком партии считает большим недочетом работы Райпромотдела, что до сих пор не развернуто социалистическое соревнование и не введен порядок в предприятиях по укреплению трудовой дисциплины.

Не введен контроль за своевременным приходом и уходом с работы и степени нагруженности рабочего дня.

Исходя из вышеизложенного РК-КП/б/В Постановляет:

Обязать зав.отделом местной промышленности тов. Кагана провести работу во всех предприятиях по развороту соц. соревнования среди рабочих.

Довести до рабочих постановления ЦК СНК и ВЦСПС о трудовой дисциплине, ведя борьбу с прогульщиками и нарушителями Советского законодательства.

Считаясь с фактом, что район богат полезными ископаемыми/ глина, известь и др./ и что ряд колхозов и крестьян многих деревень предъявляют требования об организации кирпичного, известкового и других видов производства. Поручить тов. Кагану и Райзо тов. Сиковичу выехать в эти деревни и в частности Зачепици, Хорешки, обе печить там производство извести, черепицы.

Изучить так-же вопрос об организации производства глиняных горшков и организовать эту отрасль производства.

Отмечая все еще низкое качество выпускаемой продукции и в частности мебели /грубая работа, много расходуется дерева, обязать тов. Кагана проверить работу цехов и принять меры к реальному улучшению качества и удешевления выпускаемой продукции.

Секретарь РК-КП/б/В

Костюкович

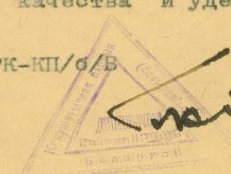

ПРОТОКОЛ № 45.

Заседания Дятловского РК КП/б/В от 6/У-41 года.

ПРИСУТСТВОВАЛИ: Гершман, Сыроежко, Васьковцев. - член Попов, Роговин, Оста Маталин, Кучмель, Б

СЛУШАЛИ: Решение первич НКВД о приеме кандидатом в Кубарева Николай Никифорович Белорусса, из рабочих, член В Работает в настоящее время с РОМ НКВД. /докладывает Качнов

РЕКОМЕНДУЕТ:

Фурс Демид Григорьевич, член ВКП/б/ с 1932г знает с 1-го Марта 1940 года.

Волков Александр Николаевич -" 1928г знает с 1-го Марта 1940 года.

Попов Максим Матвеевич. -\$- 1928ш знает с 1-го Марта 1940 года.

ВЫСКАЗАЛИСЬ: Попов, Качнов, Сы

ПОСТАНОВИЛИ: Утвердить решение первичной парторг приеме кандидатом в члены ВКП/б/ тов. Кубарева

СЛУШАЛИ: О выдаче парт. Василию Калистратовичу /Гершма

ПОСТАНОВИЛИ: Выдать парт. документа тов. ИЖКОВУ вичу, принятому в члены ВКП/б/ дивизионным парт. орг

СЛУШАЛИ: О работе МТС в компании и внедрение рядового /Маталин -директор МТС, Баранов Кучмель- зам. директора по пол

24/80

Высказались: Борисевич, Сыроежко, Зарасимов, Гершман.

ПОСТАНОВИЛИ: Постановление принять /прилагается/

СЛУШАЛИ: О состоянии ликвидации неграмотности и малограмотности по району /Сукало-зав. РайОНК Ханина/.

ПОСТАНОВИЛИ: Заслушав доклад зав. РайОНО тов. Сукало о состоянии ликвидации неграмотности и малограмотности в районе РК КП/б/В отмечает, что осуществляя решения партии и правительства и решение бюро Обкома от 27/У11-40 года парторганизация и Отдел Народного Образования проделали значительную работу по ликвидации неграмотности и малограмотности в районе. Из числа неграмотных и малограмотных - 7132 человека, охваченно обучением в 1940-1941 учебном году 2490 человек или 37%.

Из 790 человек неграмотных и малограмотных допризывников-700 человек занимается в школах.

Вместе с тем РК КП/б/В признает, что работа по ликвидации неграмотности и малограмотности в районе еще до сих пор поставленно не удовлетворительно. Отдел Народного Образования, его полит. инспектор тов. Дашковский не доценили этой важнейшей политической задачи, по существу мало занимались и контролировали постановку дела с ликвидацией неграмотности и малограмотности.

Отсутствует точный учет малограмотных и неграмотных и работы школ в результате слабо контролируется выполнение программногo материала, имеются случаи срыва занятий, низкой посещаемости слушателей школ. Многие школы /Даниловичский, Засетинский, Охоновский, Мировинский и др./ не обе печили помещением, лампами, керосином и необходимым количеством учебников, а со стороны с/советов и постоянно действующих культ. просвет комиссий не оказывается соответствующая помощь школам в налаживании работы по ликвидации неграмотности и малограмотности. Совершенно не организована учеба с депутатами и активом с/с РК КП/б/В ПОСТАНОВЛЯЕТ:

1. Обязать Исполком Райсовета т. Сыроежко обсудить вопрос на заседании Исполкома Райсовета и с/советов о ходе ликвидации неграмотности и малограмотности в районе, приняв конкретные меры к улуч-

24/82

шению этой работы. Оказывать соответствующую помощь РайОНО в немедле-ной подготовке и организации выпуска школ малограмотных и неграмотных, а так-же осуществить свое решение об освобождения полит. инспектора Дашковского от других работ.

2. С целью улучшения работы РайОНО в деле ликвидации неграмотности и малограмотности считать необходимым до конца учебного года завести точный учет неграмотных и малограмотных по каждому школьному району и довести план по ликвидации неграмотности в 1941-1942 учебном году до каждой школы в отдельности:

3. Обязать РК ЛКСМБ тов. Жукова обсудить на заседании бюро РК вопрос о неудовлетворительной работе полит. инспектора тов. Дашковского, оказав последнему необходимую помощь в улучшении его работы. Подобрать совместно с РайОНО необходимое количество культ. армейцев из числа более подготовленных комсомольцев учителей и молодежи района.

4. Обязать секретарей пер. парторганизаций систематически проводить массово раз'яснительную работу среди населения о необходимости ликвидации неграмотности и малограмотности, оказав помощь с/советам в организации учебы депутатов и советского актива, обратив особое внимание на качество учебы, контролируя и проверяя работу школ по ликвидации неграмотности и малограмотности.

5. Поручить тт. Сыроежко и Ханину провести совещание постоянно действующих культ. просвет комиссий по вопросу ликвидации неграмотности и малограмотности по району и обязательного всеобщего обучения детей, потребовав от последних повседневной помощи и контроля за работой школ.

6. Считаясь с наличием фактов не законного получения учителями зарплаты за работу вечерних школ, которые в связи с непо-сещаемостью слушателей не ^{работают} не платят, поручить т. Сыроежко проверить эти факты и виновных в разбазаривании государственных средств привлечь к ответственности.

7. Учитывая, что в отдельных школах наблюдается отсев неграмотных и малограмотных и с целью более лучшей подготовки этой работы в 1941-1942 учебном году считать необходимым этот вопрос обсудить на сессиях с/с, оказав последним помощь в проведении этой работы:

2А 25

Празднования 1-Го мая будет проходить в условиях когда 2-я империалистическая война втягивает в свою орбиту все новые и новые силы, приносящие трудящимся огромные бедствия и лишения. В ответ на это ширится и растет движение пролетариата в борьбе против капитализма и войны.

Взоры всех трудящихся капиталистических стран в этот день будут обращены на могущественную страну социализма, которая своей мудрой внешней политикой мира, разбивая вдребезги планы поджигателей войны, обеспечивает советским гражданам мирный и радостный труд.

Страна, где ликвидирована эксплуатация человека человеком и с каждым днем расцветает все более и более хозяйственная, культурная и военная мощь, во страны победившего социализма будет и впредь притягивать внимание трудящихся всех стран указывая им путь освобождения и побед.

Трудящиеся нашей страны и в частности трудящиеся освобожденных от ига польских панов будут проводить международный праздник 1-го мая день боевого смотра сил, под лозунгом еще большего усиления ~~наших~~ нашей классовой большевистской бдительности, укрепления оборонной мощи и могущества славной рабоче-крестьянской Красной Армии и военно-воздушного флота. Подготовка к этому дню должна идти по линии мобилизации всех трудящихся на еще более успешное выполнение всех хозяйственных и политических задач — как подготовка и проведения весеннего сева, укрепление вновь созданных колхозов, реализация 14-ой латереи Осовиахима, укрепления советских органов и сплочение трудящихся района вокруг ~~нашего~~ советского правительства, большевистской партии и Великого СТАЛИНА.

РК КП/б/В постановляет:

1. Для разработки всех мероприятий связанных с подготовкой к международному празднику 1-го мая утвердить районную комиссию в составе следующих товарищей: пред. ком. Ханина, зам. пред. РК "а" Демьянченко, секретарь РК ЛКСМБ Волохина.

Поручить этой комиссии выработать план подготовки и проведения праздника 1-го мая и представить на утверждения РК не позже 20 апреля.

2. Предложить отделу пропаганды РК за период подготовки к празднованию 1-го мая провести серию лекции и беседы: по международному положению и внешней политики СССР, победа колхозного строя, Белоруссия в прошлом и в настоящем, победа Ленинско-Сталинской национальной политики и расцвет национальных республик, Красная Армия аплод мира.
3. Обязать отдела пропаганды и агитации РК провести семинар докладчиков не позже 22-го апреля; последним провести семинар 25-го.
4. Рекомендовать руководителей агит коллективов с 25-го апреля по всем предприятиям, учреждениям и по населенным пунктам провести доклады и беседы о международном дне 1-го мая.
6. Утвердить докладчиков к дню 1-го мая в районном центре и с/с следующих товарищей: /список прилагается/

ДОКЛАДЧИКИ
к 1-во майским праздникам.

- | | |
|-------------------|----------------------|
| 1. Дятловский г/п | Ханина и Костюкович. |
| 2. Дятловский с/с | Булкин |
| 3. Миравщина | Голуб и Коробанов |
| 4. Накришки | Маталин |
| 5. Дворец | Белятко М. |
| 6. Озераны | Белятко А. |
| 7. Заройский с/с | Савич |

8. Торкачевский с/с
9. Даниловский с/с
10. Засетьи
11. Охонowo
12. Новоельня
13. Мулярский
14. Стрелянский
15. Гезгаловский

Боравский
Демьянченко и Старовойтов
Васьковцев
Каган
Семойлов
Фурс и Сыскович
Кушнер
Радецкий

2А 26

ПОСТАНОВЛЕНИЕ

Дятловский РК КП/б/В от 15/IV-40года.

Исходя из решения райпартсобрания по отчетному докладу РК: РК КП/б/В постановляет:

- Обязать отдел пропаганды и агитации не реже 2-х раз в месяц проводить лекции по истории и на политические темы, уделяя главное внимание послеоктябрьскому периоду, а также практиковать проведение лекций на периферии, для чего утвердить лектарами: тт. Костюковича, Васьковцева, Ханину, Радецкого, Гершмана, просить Обком партии утвердить этих тт. внештатными лекторами.
 - Немедленно оживить работу парткабинета, сделав его центром оказания помощи коммунистам, комсомольцам и интеллигенции, самостоятельно изучающих историю ВКП/б/, проводя не реже 4-х раз в месяц консультации, а также товарищеские беседы, беседование теоритические конференции, предвзрительно их подготавливая. Считать также необходимым проведение таких же мероприятий в сельсоветах. Отдел пропаганды подготовить группу пропагандистов.
 - Рекомендовать отделу пропаганды и агитации практиковать проведение совещаний и выступления через печать коммунистов, комсомольцев и интеллигенции по обмену опытом работы по самостоятельному изучению истории партии.
 - Практиковать как правило систематических лекций по отдельным работам классиков Марксизма-Ленинизма, для чего просить Обком партии об оказании помощи квалифицированными лекторами.
 - Не реже 1-раза в месяц проверить совещание и семинары с агитаторами по обмену опытом работы и поднятия их идеологического политического уровня, добиваясь еще большего развара агитационной работы среди трудящихся.
 - Указать тов. Шелепенко на не созданное отношение к решению РК по вопросу оборудывание парткабинета, предложив ему в течении оборудывать парткабинет.
 - Принять к сведению заявления Демьянчинки, что им будут приняты меры по оборудыванию п/к в частности столиками, сткльями и др. необходимой мебели.
 - Обязать первичные парторганизации систематически обсуждать состояние учебн коммунистов, обеспечить им надлежащую помощь.
- РК КП/б/В систематически проверять ход выполнения настоящего решения.

Горб

Заседания Дятловского РК КП(б)У от 3/IX-40 года.

ПРИСУТСТВОВАЛИ: Костакович, Борасевич, Сироежко, Волков, Волохин.
Приглашенные: тт. Голуб, Ханина, Заськовцев, Печерский, Курс, Лучмель, Гагалин, Сискович, Акимов, Спов, Хомич, Динкин, Орлов, Лапицкий.

СЛУШАЛИ: Утверждение лекторов для работы среди еврейского населения. [Ханина]

ПОСТАНОВИЛИ: лектором среди еврейского населения утвердить тов. Рабиновича М.

СЛУШАЛИ: О проведении годовщины Освобождения Западной Белоруссии и Западной Украины. [Ханина]

ПОСТАНОВИЛИ: Заслушав тов. Ханину о проведении годовщины освобождения Западной Белоруссии и Западной Украины РК КП(б)У отмечает, что трудящиеся Дятловского района вместе со всеми трудящимися Западной Белоруссии и Западной Украины освобожденные от ига капиталистическо-помещичьей эксплуатации, политического произвола, экономического порабощения и национального гнета 17-го Сентября будут праздновать свою славную годовщину своего освобождения.

Придавая огромное политическое значение празднику 1-й годовщины, вся подготовительную работу провести под знаком дальнейшей мобилизации трудящихся масс на выполнение решения XVII-го Съезда ВКП(б), XVII-го Съезда КП(б)У, под знаком успешного выполнения всех видов работ и осенней посевной кампании. Развернуть соревнование и ударничество, укрепление трудовой дисциплины, воспитание трудящихся в духе беззаветной преданности социалистической родине, неуклонно укрепляя оборонную способность нашей страны, вести и в предь непримиримую борьбу с врагами народа.

В целях успешной подготовки и проведения годовщины освобождения Западной Белоруссии от белополяков РК КП(б)У **ПОСТАНОВИЛИ:**

Утвердить комиссию в составе след. товарищей: Ханина, Гольман, Сироежко, Рулкин, Радецкий, Мнускин, Ковалев, Дашковский, Акимов.

председателем комиссии утвердить тов. Сироежко.

Обязать комиссию к 7/IX-40г. представить план проведения праздника.

Всем первичным парторганизациям создать комиссии по проведению годовщины освобождения Западной Белоруссии от белополяков, выработав конкретные планы празднования и проведения массовой работы.

Обязать зав. Райздрави тов. Борейского принять все меры к окончанию ремонта больницы и приведения в полный порядок все имеющиеся леч. пункты и больницы в с/с до 17/IX-40г.

Обязать тов. Радецкого взять под свое руководство окончание ремонта Дворецкой, Новосельской изб читален, открыв новые изб читальни там где намечено их открытие к 17/IX-40 года.

Обязать отдел пропаганды и агитации, руководителей агитколлективов обеспечить проведение на предприятиях и учреждениях, в колхозах, в деревнях и школах читки, беседы, доклады, организовав воспоминание участников боев освобождения Западной Белоруссии от белополяков.

Обязать отдел пропаганды и агитации и комиссию не позже 10/IX-40г закончить подбор материалов и работу по организации фото выставки в избах читальных, ДСК и Райсбиблиотеке и организовать выставку материалов посвященные годовщине.

21-го Сентября провести торжественное заседание Райисполкома Горсоветов, и с/советов с участием партийно комсомольских и общественных организаций с докладом "О годовщине освобождения Западной Белоруссии и Западной Украины от белополяков."

После докладов в ДСК, избах читальных, и школах организовать художественную самодеятельность.
 Обязать тов. Ханину подобрать группу докладчиков для проведения торжественных пленумов с/советов посвященных дню освобождения Западной Белоруссии и Западной Украины от белополяков, утвердив состав докладчиков на заседании РК 10/IX-40 года.

СЛУШАЛИ: О состоянии политмассовой работы среди еврейского и польского населения [Ханина]

ПОСТАНОВИЛИ: Заслушав информацию тов. Ханиной о состоянии политмассовой работы среди еврейского и польского населения РК КП(б)У отмечает, что в районе имеется незначительное количество польского населения владеющего польским языком, а имеются только отдельные семьи живущие во многих населенных пунктах. Исходя из этого РК КП(б)У считает, что не целесообразным проводить лекции на польском языке. Для усиления массовой работы среди еврейского населения на их родном языке обязать тов. Ханину дополнительно подобрать лекторов и агитаторов с тем, чтобы воспитательную работу среди еврейского населения поставить на должную высоту.

СЛУШАЛИ: О состоянии партийного хозяйства в парторганизации МТС [Лучмель, Печерский]
 высказались: Сироежко, Васьковцев, Костакович.

ПОСТАНОВИЛИ: Заслушав доклад секретаря парторганизации МТС т. Лучмель и зав. сектором партхозяйства и единого партбилета т. Печерского о состоянии партийного хозяйства РК КП(б)У считает, что проверка состояния партийного хозяйства в парторганизации МТС проведена не удовлетворительно. Т. Печерский и орг.инструкторский отдел не понял существа поставленной задачи. Итог проверки показал, что тов. Лучмель как слен партийного хозяйства не дисциплинирован и не дисциплинированно отнесся к тому важнейшему участку партийной работы.

Тов. Лучмель оказался не дисциплинированным в выполнении требований РК КП(б)У присылка стат отчетов, движения членов партии и членских взносов а так же протоколы. Раз'яснить орг.инструкторскому отделу, что проверка партийного хозяйства вовсе не означает проверку с внешней, формальной стороны, подавка, хранение, а понятие состояния партийного хозяйства включает в себе содержимое этого хозяйства.

Обязать орг.инструкторский отдел в дальнейшем проверять состояние партхозяйства по существу, проверяя каждый партийный документ, протокол, и др.

Обязать тов. Лучмеля в дальнейшем быть дисциплинированным в отношении своевременной отчетности и доставки протоколов в выше стоящие партийные организации.

Орг.инструкторскому отделу через месяц проверить выполнение этого решения.

СЛУШАЛИ: Утверждение доклада РК комсомола к отчетно-выборному Райсобранию комсомола. [Ковалев]

ПОСТАНОВИЛИ: Отчетный доклад с замечаниями в основном утвердить. Поручить тт. Васьковцеву, Ковалеву и Гольман окончательно отредактировать доклад и в рабочем порядке утвердить его.

Поручить этим же товарищам подготовить проект решения по докладу, закончив всю эту работу не позже 6/IX-40г.

СЛУШАЛИ: О ходе выборов руководящих органов в первичных КСМ организациях района [Ковалев]

ПОСТАНОВИЛИ: Информацию т. Ковалева принять к сведению. Отметить, что отчетно-выборные собрания проходят при достаточной активности членов комсомола. Вместе с этим в отдельных КСМ организациях отчетно-выборные

От 5 июня 1969 года.

г.п.Дятлово.

"Об утверждении списков граждан и населенных пунктов, уничтоженных гитлеровскими захватчиками в годы Великой Отечественной войны".

На основании имеющихся архивных документов и результатов проделанной работы по установлению злодеяний немецко-фашистских захватчиков на территории района, исполком Дятловского районного Совета депутатов трудящихся удостоверяет следующее:

1. Гитлеровскими захватчиками в 1941-1944 годах на территории района было уничтожено полностью 6 населенных пунктов, частично 13, всего 1196 домов. (список прилагается).

2. За послевоенные годы восстановлено 19 населенных пунктов, не восстановленных нет.

3. Кроме того, на территории района не насчитывается уцелевших населенных пунктов, но жители которых полностью или частично были уничтожены фашистами.

4. Немецко-фашистскими карателями за период оккупации было сожжено, расстреляно, повешано, зверски замучено и угнано на каторжные работы в Германию 8067 мирных жителей, в том числе женщин 3608, детей - 1478.

5. За годы Великой Отечественной войны из числа уроженцев района в борьбе за свободу и независимость Советской Родины погибло 995 человек, в том числе фронтовиков 873, партизан и подпольщиков - 122.

ПРЕДСЕДАТЕЛЬ
ИСПОЛКОМА РАЙСОВЕТА ДЕПУТАТОВ
ТРУДЯЩИХСЯ

СЕКРЕТАРЬ
ИСПОЛКОМА РАЙСОВЕТА ДЕПУТАТОВ
ТРУДЯЩИХСЯ

/ А. ДРАКА /

/ Л. ПИГУЛЬСКИЙ /

С 30 июня 1941 по 10 июля 1944 гг. длилась оккупация Дятловского района немецко-фашистскими захватчиками. Эти годы оставили тяжелый и кровавый след. Невосполнимые человеческие потери сильно подорвали производительные силы и интеллектуальный потенциал региона.

Согласно данным Чрезвычайной комиссии в Дятловском районе за годы Великой Отечественной войны было разрушено и повреждено построек, сооружений на сумму 384359 руб., разграблено и уничтожено сельскохозяйственного инвентаря на сумму 569400 руб., разграблено, уничтожено и погибло посевов и урожая на сумму 4 731388 руб., в общем ущерб и потери составили 32 479 785 руб.

Решение исполнительного комитета Дятловского районного Совета депутатов трудящихся от 05.06.1969 № 88 «Об утверждении списков граждан и населенных пунктов, уничтоженных гитлеровскими захватчиками в годы Великой Отечественной войны». Ф.663. Оп.2. Д.99. Л.173.

ПОИМЕННОЙ СПИСОК

расстрелянных, повешенных, замученных гр-н СССР

Село Дятлово Район Дятловский Сельсовет городской Дятлово Область Наро-Фоминская

№ п/п	Фамилия, имя и отчество	Год рождения	Пол	Национальность	Специальность	Последнее место работы	Примечание
1	Берман Тама	1896	ж.	евр.			
2	Берман Михаил	1878	м.	евр.	бухгалтер		
3	Рашкин Верко	1912	м.	евр.			
4	Ракел Я	1914	ж.	евр.	бухгалтер		
5	Салмон Эстер	1898	ж.	евр.			
6	Эстер	1870	ж.	евр.	помощник		
7	Орловский Леонид	1890	м.	евр.	лесороботник		
8	Орловский Леонид	1894	м.	евр.	портняжка		
9	Орловский Леонид	1888	м.	евр.	учитель		
10	Орловский Рахель	1880	ж.	евр.	портняжка		
11	Орловский Рахель	1900	ж.	евр.	портняжка		
12	Орловский Рахель	1922	ж.	евр.	портняжка		
13	Орловский Рахель	1925	ж.	евр.	портняжка		
14	Орловский Рахель	1915	ж.	евр.	портняжка		
15	Орловский Рахель	1918	ж.	евр.	портняжка		
16	Орловский Рахель	1921	ж.	евр.	портняжка		
17	Орловский Рахель	1924	ж.	евр.	портняжка		
18	Орловский Рахель	1927	ж.	евр.	портняжка		
19	Орловский Рахель	1930	ж.	евр.	портняжка		
20	Орловский Рахель	1933	ж.	евр.	портняжка		
21	Орловский Рахель	1936	ж.	евр.	портняжка		
22	Орловский Рахель	1939	ж.	евр.	портняжка		
23	Орловский Рахель	1942	ж.	евр.	портняжка		
24	Орловский Рахель	1945	ж.	евр.	портняжка		
25	Орловский Рахель	1948	ж.	евр.	портняжка		
26	Орловский Рахель	1951	ж.	евр.	портняжка		
27	Орловский Рахель	1954	ж.	евр.	портняжка		
28	Орловский Рахель	1957	ж.	евр.	портняжка		
29	Орловский Рахель	1960	ж.	евр.	портняжка		
30	Орловский Рахель	1963	ж.	евр.	портняжка		
31	Орловский Рахель	1966	ж.	евр.	портняжка		
32	Орловский Рахель	1969	ж.	евр.	портняжка		
33	Орловский Рахель	1972	ж.	евр.	портняжка		
34	Орловский Рахель	1975	ж.	евр.	портняжка		
35	Орловский Рахель	1978	ж.	евр.	портняжка		
36	Орловский Рахель	1981	ж.	евр.	портняжка		
37	Орловский Рахель	1984	ж.	евр.	портняжка		
38	Орловский Рахель	1987	ж.	евр.	портняжка		
39	Орловский Рахель	1990	ж.	евр.	портняжка		
40	Орловский Рахель	1993	ж.	евр.	портняжка		
41	Орловский Рахель	1996	ж.	евр.	портняжка		
42	Орловский Рахель	1999	ж.	евр.	портняжка		
43	Орловский Рахель	2002	ж.	евр.	портняжка		
44	Орловский Рахель	2005	ж.	евр.	портняжка		
45	Орловский Рахель	2008	ж.	евр.	портняжка		
46	Орловский Рахель	2011	ж.	евр.	портняжка		
47	Орловский Рахель	2014	ж.	евр.	портняжка		
48	Орловский Рахель	2017	ж.	евр.	портняжка		
49	Орловский Рахель	2020	ж.	евр.	портняжка		
50	Орловский Рахель	2023	ж.	евр.	портняжка		

№ 68

Акт 111 от 1944

1944 года 4 дня мы имели следующие сведения
 Сельсовет Лихавор Владимир Иванович Озеренко с/сб.
 Акшера, Исакова Софья Андреевна в присутствии
 уполномоченного Озеренко с/сб. Сидорова Михаила
 Михайловича, Председателя Дворецкого с/сб. Кичика Влади-
 мира Ивановича, Зверевский Абрам Тейсович
 Есеевич Юдоя Зеренко, Белая Софья Сергеевна Кичикович
 проживающие в местности Дворец, Дятловского р-на
 составили настоящий акт в том что 28 декабря 1942
 и по 1-ое января 1943г. вблизи деревни Котыки
 Дворецкого с/сб в 4-х общих могилах в количестве
 2376 человек были расстреляны немецкими оккупантами
 из них шестьсот семидесять шесть мужчин (676)
 237 женщин, детей 766 кроме того в том же месте и по-
 береж имелись общие могила в количестве 200 человек
 из них 30 мужчин и 65 женщин, детей малых и
 подростков 105. Также указанным местом
 и расстреляны так как на нем, в чис-
 ле 100 человек.

И. Горин
 (Лихавор)

Сельсовет

Акт от 04.12.1944 о расстрелах с 28.12.1942 по 01.01.1943
 вблизи д. Котыки Дворецкого сельсовета Дятловского
 района 2376 человек. Ф.663. Оп.1. Д.4. Л.68.

ПОИМЕННОЙ СПИСОК

расстрелянных, повешенных, замученных гр-н СССР

Село Дятлово Район Дятловский Сельсовет городской Дятлово Область Наро-Фоминская

№ п/п	Фамилия, имя и отчество	Год рождения	Пол	Национальность	Специальность	Последнее место работы	Примечание
1	Кочетов Иван Павлович	1900	м.	евр.	с/х	Лихавор	
2	Кочетов Павел Павлович	1907	м.	евр.	"	"	
3	Кочетов Павел Павлович	1924	м.	евр.	"	"	
4	Кочетов Павел Павлович	1925	м.	евр.	"	"	
5	Кочетов Павел Павлович	1927	м.	евр.	"	"	
6	Кочетов Павел Павлович	1929	м.	евр.	столар	"	
7	Кочетов Павел Павлович	1927	м.	евр.	с/х	"	
8	Кочетов Павел Павлович	1900	ж.	евр.	"	"	
9	Кочетов Павел Павлович	1924	м.	евр.	ученик	"	
10	Кочетов Павел Павлович	1922	м.	евр.	с/х	"	
11	Кочетов Павел Павлович	1928	м.	евр.	"	"	
12	Кочетов Павел Павлович	1928	м.	евр.	"	"	
13	Кочетов Павел Павлович	1900	ж.	евр.	портняжка	"	
14	Кочетов Павел Павлович	1900	м.	евр.	с/х	"	
15	Кочетов Павел Павлович	1926	м.	евр.	"	"	
16	Кочетов Павел Павлович	1920	м.	евр.	"	"	
17	Кочетов Павел Павлович	1907	м.	евр.	портняжка	Лихавор	
18	Кочетов Павел Павлович	1904	м.	евр.	с/х	"	
19	Кочетов Павел Павлович	1921	ж.	"	"	"	
20	Кочетов Павел Павлович	1925	м.	"	"	в партизанах	
21	Кочетов Павел Павлович	1904	м.	"	еврей	"	
22	Кочетов Павел Павлович	1903	м.	"	с/х	"	
23	Кочетов Павел Павлович	1902	м.	"	"	"	
24	Кочетов Павел Павлович	1898	ж.	"	"	"	
25	Кочетов Павел Павлович	1929	ж.	"	"	"	

3.1389 / см. на обороте (подпись)

Список евреев м. Дятлово, расстрелянных, повешенных, замученных. Всего в списке значится 2464 человека. Ф.663. Оп.1. Д.4. Л.90.

Список расстрелянных, повешенных, замученных граждан Дятловского района. Всего в списке значится 353 человека. Ф.663. Оп.1. Д.4. Л.69.

Память о трагических событиях войны живет в сердцах людей, памятниках и обелисках, братских могилах...



ПОСТАНОВЛЕНИЕ № 72

Бюро Дятловского райкома КПБ и исполкома районного Совета депутатов трудящихся

от 17 мая 1968 года

О занесении в районную книгу "Народной славы" ветеранов Великой Октябрьской социалистической революции, гражданской и Великой Отечественной войн, передовиков производства.

Бюро райкома КПБ ПОСТАНОВЛЯЕТ:

I. Занести в книгу "Народной славы":

- ДЕНИСИКА Григория Михайловича — участника Великой Октябрьской социалистической революции.
- ФЮГЕЛЯ Яна Яновича — Героя Советского Союза, участника освобождения Гродненской области от немецко-фашистских захватчиков.
- ПЕТРОВА Павла Гавриловича — Героя Советского Союза, участника освобождения Гродненской области от немецко-фашистских захватчиков.
- КОНОВАЛОВА Василия Андреевича — генерал-майора в отставке, участника освобождения Дятловского района от немецко-фашистских захватчиков.

СЕКРЕТАРЬ
ДЯТЛОВСКОГО РК КПБ. —

ПРЕДСЕДАТЕЛЬ
РАЙСОВЕТА ДЕПУТАТОВ
ТРУДЯЩИХСЯ. —

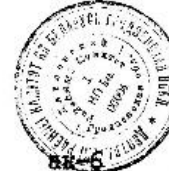

Г. ЛУСТАЧ



А. ДРАКА

Секретно

ПРОТОКОЛ № 8

заседания бюро Дятловского РК КПБ от 25-го марта 1959 года

ПРИСУТСТВОВАЛО: члены бюро РК КПБ т.т. КАЛАЧЕВ
ЛЕЙКО
МУРАШКЕВИЧ
НАЗАРОВ
СИЛВАНОВ

Заведующий кабинетом
политпросвещения РК КПБ тов. КОВАЛЬЧУК
Инструкторе РК КПБ т.т. БУРАК
ГУРЯИИ
КОШКО
РУМЯНЦЕВ
ЧЕРНОВ

Преподгандист РК КПБ тов. БРМАКСОВ
Редактор районной газеты
"За новую вёску" тов. СТАНИШЕВ

1. СЛУШАЛИ: О тов. РУСИНЕ М.А.

ПОСТАНОВИЛИ: Утвердить тов. РУСИНА Михаила Александровича секретарем первичной парторганизации колхоза имени Ленина.

2. СЛУШАЛИ: О тов. РОМКО В.С.

ПОСТАНОВИЛИ: Утвердить тов. РОМКО Владимира Сидоровича секретарем ячейки



Необходимо в каждом колхозе выделить ответственного человека по выращиванию картофеля, разработав ему меры материального поощрения за выращивание высоких урожаев картофеля.

Рекомендовать колхозам производить посев таких хорошо зарекомендованных в производстве высокоурожайных сортов картофеля, как "Агрономический", "Скороспелка № 1", "Зазерский", "Генусовский - 12".

В оставшееся до весны время произвести замену имеющегося несортного картофеля на сортовой с тем, чтобы в 1960 году перейти на сплошные сортовые посевы.

3. Обязать районную инспекцию по сельскому хозяйству, управления колхозов, первичные парторганизации и специалистов колхозов усилить внимание к возделыванию картофеля, организовать социалистическое соревнование колхозов, производственных бригад за всемерное повышение урожайности, увеличение валовой и товарной продукции картофеля и за снижение его себестоимости, имея в виду, что получение высокого урожая и значительное увеличение производства картофеля в колхозах позволит более успешно решать поставленную партией и правительством задачу всемерного развития общественного животноводства, обеспечения потребности населения в картофеле, а промышленности в сырье.

25. СЛУШАЛИ: Об увековечении памятных мест боев Советской Армии и партизан в Дятловском районе с немецко-фашистскими захватчиками в годы Великой Отечественной войны".
/Постановление райисполкома и бюро РК КПБ/.

В соответствии с постановлениями бюро ЦК КП Белоруссии от 30 декабря 1958 года и бюро Гродненского ОК КПБ от 29 января 1959 года № 32/15 "Об увековечении памятных мест боев Советской Армии и партизан в Гродненской области с немецко-фашистскими захватчиками в годы Великой Отечественной войны", исполком районного Совета депутатов трудящихся и бюро РК КПБ

ПОСТАНОВЛЯЮТ: 1. Создать районную группу содействия Советскому Комитету ветеранов войны в составе: т.т. СИЛВАНОВИЧА И.Ф. /председатель/, НАЗАРОВА Н.Х., ЧУЖИНА А.Ф., ИВАНОВОЙ М.С., ГОРЕУНОВА А.А., ЧУВАКА М.М., ДЖВАНСВА М.Д.

2. Обязать заведующего коммунаром тов. ГОРЕУНОВА перенести в апреле с.г. останки Героя Советского Союза генерал-майора ФЮГЕЛЬ Я.Я. и останки воинов Советской Армии и партизан, погибших в период Великой Отечественной войны с площади им. 17 сентября в парк г.п. Дятлово.

3. Создать со статьи "капитальный ремонт" 1-й квартале 1959 года 25 тысяч рублей для изготовления надгробия из гранита и надгробной плиты на могилах Героя Советского Союза генерал-майора ФЮГЕЛЬ Я.Я. и воинов Советской Армии, погибших в период Великой Оте-

1. За отсутствие должного контроля за работой заведующих складов и других подчиненных лиц, в результате чего допущено хищение материальных ценностей и другие злоупотребления по службе в кормовых целях со стороны отдельных работников Новосельянского пункта хлебопродуктов, директору Новосельянского пункта хлебопродуктов тов. КАМЕНСКОМУ объявить выговор и дальнейшее оставление его в этой должности считать нецелесообразным.

2. Принять к сведению заявление райпрокурора, что работники пункта, виновные в хищениях и других злоупотреблениях будут привлечены к уголовной ответственности.

План работы райкома КПБ на апрель месяц 1959 года.
/Докладывает тов. МУРАШКЕВИЧ/.

/твердить план работы райкома КПБ на апрель месяц 1959 года.

План работы редакции районной газеты "За новую вёску" на апрель месяц 1959 года.
/Докладывает тов. СТАНИШЕВСКИЙ/.

/твердить план работы редакции районной газеты "За новую вёску" на апрель месяц 1959 года.



Секретарь райкома КПБ - Назаров /Н. НАЗАРОВ/

Ч-2

Протокол № 8 заседания бюро Дятловского райкома КПБ «Об увековечении памятных мест боев Советской Армии и партизан в Дятловском районе с немецко-фашистскими захватчиками в годы Великой Отечественной войны». ГАОО Гродненской области. Ф.2193. Оп.19. Д.6. Лл.110, 131, 134.

П О С Т А Н О В Л Е Н И Е

бюро Дятловского райкома Компартии Белоруссии
и исполкома районного Совета народных депутатов

от 19 мая 1987 года

Об увековечении памяти детей интернационального пионерского лагеря и детского приюта, погибших в 1943-1944 гг.

17 июня 1941 года в пионерский лагерь при санатории "Новоельня" Гродненской области прибыли 21 человек детей зарубежных революционеров, борющихся в подполье с фашизмом. Во время войны в этот лагерь были эвакуированы дети детских домов из Орловской и Смоленской областей, Красносельского детского приюта Ленинградской области и других мест страны. Всего около 300 детей. В Дятловском приюте и на дорогах военных лихолетий погибло свыше 80 детей, из них 76 похоронено на кладбище в г.п.Дятлово.

С целью увековечения памяти погибших детей от голода и эпидемии детского приюта в г.п.Дятлово в годы войны 1943-1944 гг. бюро Дятловского райкома Компартии Белоруссии и исполком Совета народных депутатов

П О С Т А Н О В Л Я Ю Т :

1. Установить мемориальный знак на месте захоронения детей детского приюта на кладбище г.п.Дятлово.
2. Просить Минский художественно-производственный комбинат выполнить работы по изготовлению и установлению мемориального знака.
3. Расчеты по установлению мемориального знака произвести через отдел культуры райисполкома.

Секретарь
Дятловского райкома КПБ-

Е.Вырко

Председатель
исполкома районного Совета
народных депутатов-

П.Пугро

В е р н о :

Заведующая
общим отделом райкома КПБ-

И.Кислая



Еще продолжалась Великая Отечественная война и жители района оказывали помощь фронту

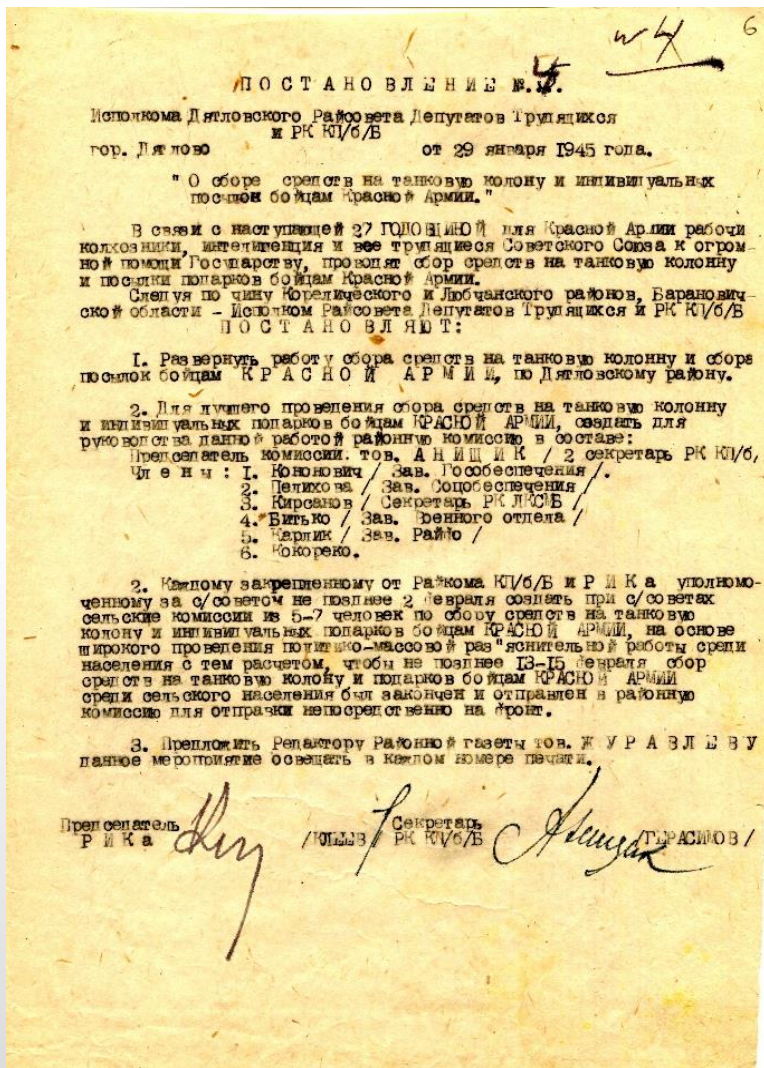

Постановление исполнительного комитета Дятловского районного Совета депутатов трудящихся от 29.01.1945 № 4 «О сборе средств на танковую колонну и индивидуальных посылок бойцам Красной Армии». Ф.663. Оп.1. Д.8. Л.6.

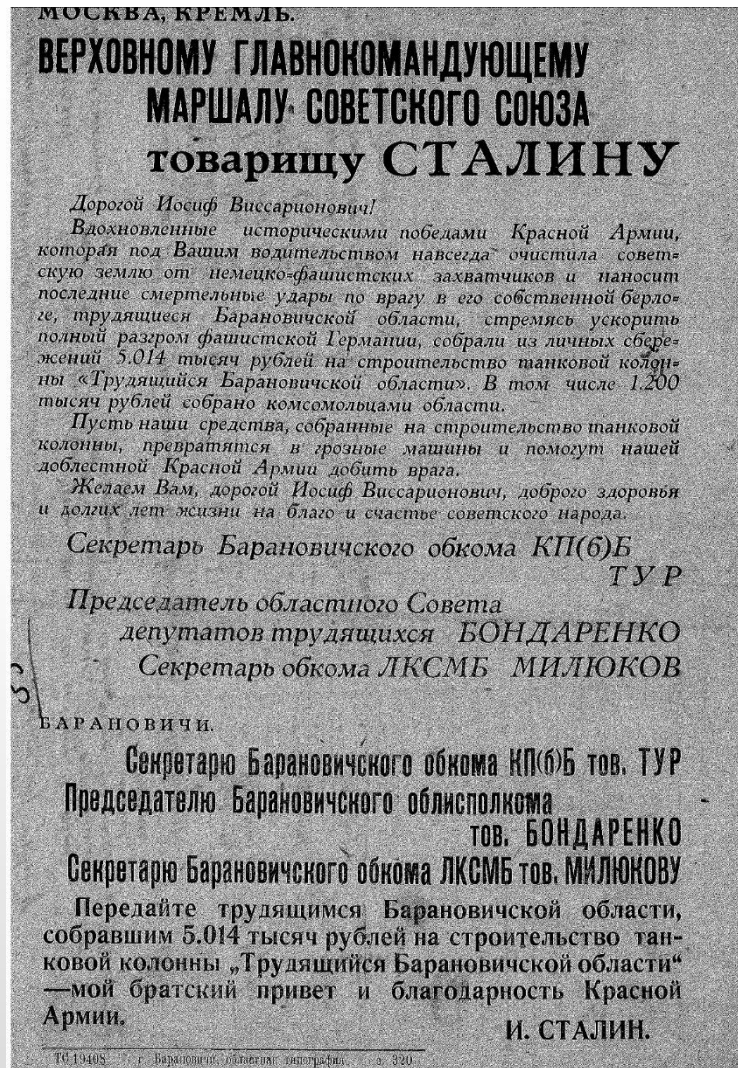

Постановление исполнительного комитета Дятловского районного Совета депутатов трудящихся от 13.01.1945 № 2 «О мерах помощи семьям фронтовиков и инвалидам Отечественной войны». Ф.663. Оп.1. Д.8. Л.4.

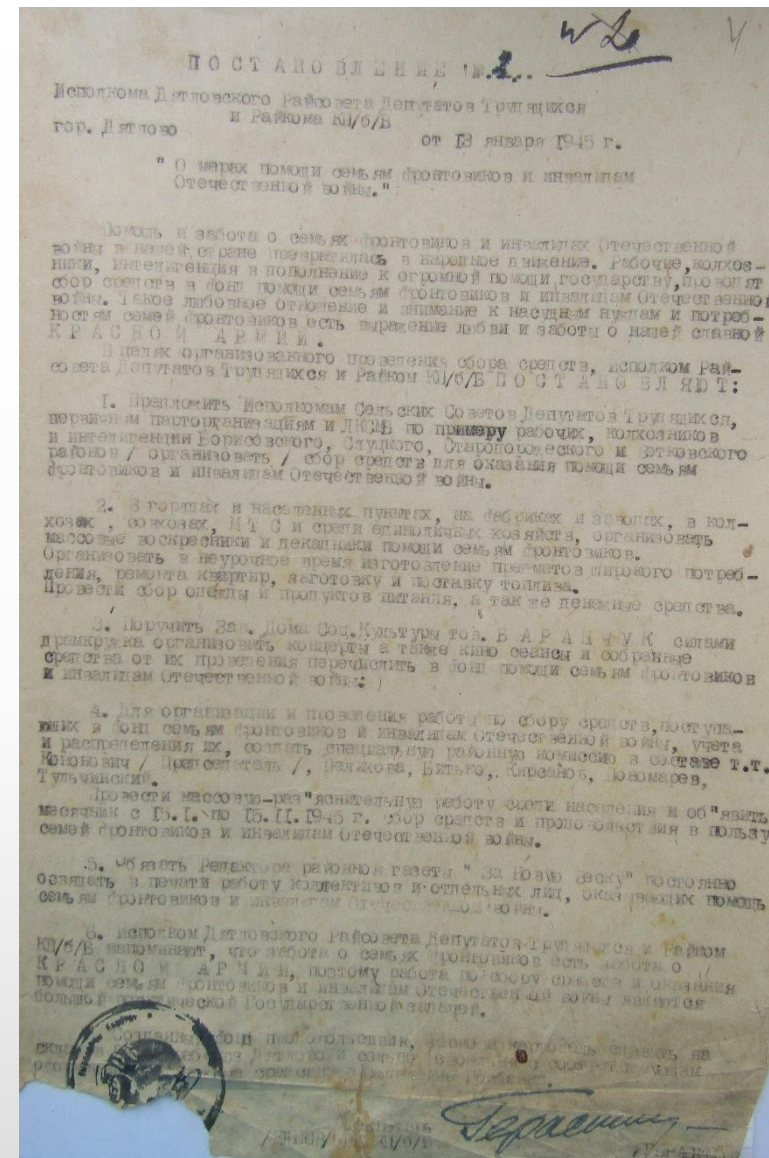

Постановление исполнительного комитета Дятловского районного Совета депутатов трудящихся от 13.01.1945 № 2 «О мерах помощи семьям фронтовиков и инвалидам Отечественной войны». Ф.663. Оп.1. Д.8. Л.4.

В связи с большими разрушениями м. Дятлово в годы войны, районный центр в 1945 году временно перенесен в м. Новоельня

ПОСТАНОВЛЕНИЕ № 9. и 9
 ДЯТЛОВСКОГО РК КП(б)Б. и РИКа от 17-го марта 1945 года.

"О перемещении районного центра из местечка Дятлово в местечко Новоельня".

С. Д. У. Ш. А. Д. И. : Секретаря РК КП(б)Б. тов. ГЕРАСИМОВА;

РК КП(б)Б. и Исполком считает, что до начала Отечественной войны в м. Дятлово насчитывалось до 9.000 жителей, а также работали промышленные предприятия: один лесопилочный, артель по изготовлению мебели, а также мелкие артели Райпромкомбината. Преобладающее большинство населения было еврейское.

После освобождения м. Дятлово от немецких захватчиков, промышленные предприятия, в том числе лесопилочный, немцами были разрушены и брошены, а также разрушен и центр м. Дятлово. Немцами было истреблено около 6.000 еврейского населения, а также часть населения была угнана на каторжную работу в Германию.

В настоящее время в м. Дятлово насчитывается всего лишь около 2.000 жителей, из них около 1.000 человек составляют работники и их семьи всех районных организаций. м. Дятлово находится от железно-дорожной станции на расстоянии 13 км. В связи с разрушением большого количества каменных зданий в м. Дятлово, и отсутствием авто и груз-транспорта, все базы заводских и торговых организаций, размещены на станции Новоельня. м. Новоельня насчитывает около 7.000 населения, где имеется большое количество помещений для размещения районных организаций, складских помещений, а также необходимого количества жилой площади.

РК КП(б)Б. и Исполком Райсовета Депутатов Трудящихся постановляет:

1. В связи с тем, что м. Новоельня расположено ближе станции ж. дороги Новоельня, что упрощает транспортировку грузов и кроме того в Новоельне электростанция мощностью 20 киловатт на водной энергии, мощная медпункт, а также расположенные в м. Новоельня все заводские и торговые организации, как то: Лесрайкомбинат, завод-завод-скот, завод-лес, завод-сено, нефтебаза, межреспубликанская санатория, средняя школа, больница, санпропускник, и в достаточном количестве жил. площади для размещения всех учреждений. И кроме того, ж. дорога, связывающая Новоельню с Барановичи-Дило и т. п., а также и шоссе на дороге связывающие кроме как непосредственно область, район и все облсовета Дятловского района и является их центром в территориальном отношении, что способствует оперативно руководить облсоветами. Просить Обком КП(б)Б. и Облисполком ходатайствовать перед ЦК и ЦК КП(б)Б. о перенесении районного центра из м. Дятлово в м. Новоельня с прежним наименованием района.

Секретарь РК КП(б)Б. Герасимов / Исполком Райсовета Депутатов Трудящихся / Пред. Райсовета / Исполком Райсовета Депутатов Трудящихся /

О ПЕРЕНЕСЕНИИ РАЙОННОГО ЦЕНТРА ДЯТЛОВСКОГО РАЙОНА, БАРАНОВИЧСКОЙ ОБЛАСТИ

Указ от 4 мая 1945 г.

Удовлетворить ходатайство исполнительного комитета Барановичского областного Совета депутатов трудящихся и перенести центр Дятловского района из городского поселка Дятлово в городской поселок Новоельня, сохранив прежнее наименование района.

ПОСТАНОВЛЕНИЕ № 12

Исполкома Дятловского Райсовета Депутатов Трудящихся и РК КП(б)Б от " " " " " 1945 г.

"О перемещении районного центра из м. Дятлово в Новоельню."

В целях планового перемещения организаций и учреждений района в Новоельню - Исполком Дятловского Райсовета Депутатов Трудящихся и РК КП(б)Б ПОСТАНОВЛЯЕТ:

1. Создать комиссию по перемещению организаций и учреждений в следующем составе: Председатель комиссии: т. АНИЩИК / Секретарь РК КП(б)Б / Члены комиссии: 1. Борисов / Зав. комхоза / 2. Петренко / пред. Новоельнского с/с / 3. Буян / участковый инспектор / 4. Уггер / помо. управ. яши / 5. Соболев / зав. моб. отд. /
2. Обязать комиссию: а) Приступить к подготовке помещений для размещения учреждений и организаций. б) Осилить за правильным расквартированием учреждений, организаций и плановым перемещением их / план прилагается /.

Секретарь РК КП(б)Б Герасимов / Председатель РИКа /

Постановление Дятловского РК КП(б)Б и исполнительного комитета Дятловского районного Совета депутатов трудящихся № 12 «О перемещении районного центра из м. Дятлово в Новоельню». Ф.663. Оп.1. Д.8. Л.18.

Постановление Дятловского РК КП(б)Б и исполнительного комитета Дятловского районного Совета депутатов трудящихся от 17.03.1945 № 9 «О перемещении районного центра из местечка Дятлово в местечко Новоельня». Ф.663. Оп.1. Д.8. Л.14.

ПОСТАНОВЛЕНИЕ № 18 *Всем с/с, РК КПБ*
Дятловский район
Райсо, Райотдел, Райком, Райшкол

Исполкома Дятловского Райсовета депутатов трудящихся и РК КП(б)Б.
 М. Новогельня, от 23-го июня 1945 года.

"О порядке строительства деревень и отдельных зданий разрушенных и сожженных немецкими оккупантами в Дятловском районе."

Придавая исключительное значение делу восстановления и строительства разрушенных и сожженных немецкими оккупантами крестьянских домов и отдельных построек,
 Исполком Дятловского Райсовета депутатов трудящихся и РК КП(б)Б.

ПОСТАНОВЛЯЕТ:

1. Обязать Райплан тов. Богуславского с имеющегося лимита в районе строительства спускать для рабочих, служащих и крестьян лесоматериалы для постройки новых домов и восстановления разрушенных по их требованию и в первую очередь для семей вдовцов войны, партизанским семьям и инвалидам Отечественной войны.
2. В целях благоустройства вновь строящихся деревень и отвода усадеб под постройки, создать районную комиссию в следующем составе:
 Председатель - комиссия - зам. Пред. Райисполкома - тов. КОВЗНИН,
 Члены: 1. Д. И. Г. - /зав. РайО/
 2. Вороб / ст. Землеустроитель/
 3. Пелев / агроном РайСО/
 4. Мещ / зав. Райотделом/
 5. Пожар / Инспектор пожарной/
3. Обязать комиссию разработать планы построек полностью или частично сожженных деревень к 30 июля с/г. и представить в Райисполком на утверждение.
4. Наблюдение и руководство за порядком хода строительства жилых домов по району возложить на зам. Пред. Райисполкома тов. Ковзнина, а по с/ветам - на председателей с/ветов.
5. Обязать в районе 5-ти дневную отчетность по строительству и восстановлению домов крестьян-единоличников, рабочих и служащих.
6. Обязать сельхозподком. района с июня, начиная с 30-го июня представлять сводки в Райисполком о ходе строительства жилых и восстановлении разрушенных домов.
7. Запретить крестьянам - единоличникам привлекать строительство домов без стевания на это усадебных участков комиссией.
8. Обязать сельхозподком. оказывать всемерную помощь в строительстве новых и восстановлении разрушенных домов в первую очередь семьям вдовцов войны, семьям партизан, инвалидам Отечественной войны и организация общественности инициативы, создание протестов на органы и стелбры, на организацию в рамках с/ветов производства стальных изделий, особенно оконных переплетов и дверей.
9. Предложить директору Крайкомбината тов. Зяблицкому создать бригаду плотников и стелбров по изготовлению оконных рам и дверей для удовлетворения нужд вдовцов войны, партизан, инвалидов Отечественной войны.
10. Включать сельхозподком.: Чиряцкий, Новогельнянский, Торкачевский о ходе строительства и восстановления жилых домов для крестьян-единоличников на ближайшем заседании Райисполкома.
11. Прислать Райисполком материалы для строительства по району: стальных балок и других материалов.

Бел. Дятл. *Ишур* *Мещин*

Дятловский Райисполком
 110
 и 88

РЕШЕНИЕ № 320

Исполкома Барановичского Облсовета депутатов трудящихся
 от 17 апреля 1945 г. г. Барановичи

Об оказании помощи семенами для посева земельных участков школ, детдомов и лечебных учреждений Дятловского района.

Для оказания помощи семенами в обсеменении земельных участков Дятловской и Новогельнянской больницы, Дятловской, Новогельнянской и Ахонской школы, двух детских садов и хозяйства попроскооперации в Дятловском районе - Исполком Облсовета депутатов трудящихся РЕШАЕТ:

1. В соответствии с ходатайством Дятловского райисполкома от 16. IV. 45 г. разрешить Дятловскому Райисполкому для указанных выше целей использовать не имеющихся запасов зерновых культур в хозяйствах Госземфонда яровых зерновых культур - 70 цитр. и картофеля 100 цитр. и для оказания помощи в обсеменении земли бедняцкими хозяйствами семенами фронтонков впервые получающих землю 70 цитр. яровых зерновых.
2. Обязать Председателя Ковдоршского райисполкома т. Лебецкого выдать в распоряжение Дятловского Райисполкома из запасов хозяйства Госземфонда 20 цитр. зерновых яровых для оказания помощи обседелным и малоземельным хозяйствам, семенами фронтонков впервые получающих землю.

Председатель Облсополкома / Бондаренко /
 Секретарь / Мещин /

верно: зав. Райотделом, Чиряцкий

И. Ковзнев

Постановление исполнительного комитета Дятловского районного Совета депутатов трудящихся и РК КП(б)Б от 23.06.1945 № 18 «О порядке строительства деревень и отдельных зданий разрушенных и сожженных немецкими оккупантами в Дятловском районе». Ф.663. Оп.1. Д.8. Л.29.

Решение исполнительного комитета Барановичского областного Совета депутатов трудящихся от 17.04.1945 № 320 «Об оказании помощи семенами для посева земельных участков школ, детдомов и лечебных учреждений Дятловского района». Ф.663. Оп.1. Д.6. Л.110.

утверждено
 № 65
 Дятловский районный совет
 1945 г.

Штатное расписание Дятловской Районной больницы на 1945 г.

Наименование должностей	Число штатных единиц	должностные оклады	Законные надбавки		Всего в месяц
			За выслугу лет	За стаж работы	
Глав. врач	1	850,-	-	-	850,-
Зав. Отделением врачебной помощи	1	550,-	-	100,-	650,-
врач-ординатор	3	550,-	-	100,-	1850,-
Ст. мед. сестры	1	450,-	-	-	450,-
акушерки	4,5	375,-	-	-	1687,50
Мед. сестры	18	265,30	-	60,-	5820,-
санитарки	19	200/225	-	50,-	4585,-
лаборант	1	225,-	-	67,50	292,50
дезинфектор	1	225,-	-	67,50	292,50
завхоз	1	250,-	-	-	250,-
бухгалтер	1	300,-	-	-	300,-
Статист	0,5	125,-	-	-	125,-
наркозист	1	200,-	-	60,-	260,-
мл. повара	1	250,-	-	-	250,-
пом. повара	1	150,-	-	-	150,-
судовый	2	120,-	-	-	240,-
врачки	3	200,-	-	90,-	690,-
Колле. бухгалтер	1	160,-	-	-	160,-
зубной	1	120,-	-	-	120,-
Старший	1	120,-	-	-	120,-
фельдшер	1	120,-	-	-	120,-
Исполнительный	1	160,-	-	-	160,-
Итого	65				19452,50

РЕШЕНИЕ №.....

Исполкома Дятловского Райсовета Депутатов Трудящихся
 гор. Дятлово от 20 января 1945 г.

Для лучшего медицинского обслуживания населения Райсовет Депутатов Трудящихся **РЕШАЕТ**:

1. Открыть больницу в Накрышском с/совете на 15 коек, назначить заведующим этой больницы врача тов. Ю Д Е Н И Ч Л. И.
2. Открыть врачебную амбулаторию в Дворецком с/совете и назначить Зав. врачебной амбулатории врача тов. Ф И Л И П О В И Ч З. И.
3. Организовать фельдшерский и фельдшерско-акушерский пункт в с/советах: Заройском, Зав. мел. пункта фельдшерско-акушерка тов. В А С И Л Ь Е В А, Таркачевский с/с., зав. мел. пунктом фельдшерско-акушерка тов. П И Л А Т Т. И.
4. Обязать председателей с/советов: Накрышского, Заройского, Таркачевского немедленно подобрать соответствующее помещение, оборудовать его, снабдить топливом для размещения мел. пункта.
5. Обязать Зав. Райздраотдела тов. Б М Е Ц пообратить мел. капри и открыть мел. пункты, снабдив их необходимыми медикаментами.

Смета

Расходов по врачебно-амбулаторной учетке
 Дворецком с/с на 1945 г. Дятловского Райздрава
 Раздел Глава
 Ст. 1 Зарплата

Наименование должностей	Количество единиц	Оклад заработной платы	Сумма в месяц	Зарплата в год
Зав. врачебно-амб. уч. врач	0,5	850	425	5100
Врач	1	700	700	8400
фельдшер	1	425	425	5100
Акушерка	1	375	375	4500
Таркачевская сестры	1	375	375	4500
Зуб. Врач	1	425	425	5100
Ваньшинатор	1	275	275	3300
Дезинфектор	1	275	275	3300
Вацитарна	2	225	450	5400
Чугаев-конюх	1	125	125	1500
Итого по ст. 1.			3850	46200
минус 2%				924
				45276
Ст. 2 Начисление на зарплату 5,9%				2725
Ст. 3 Уплату коз расходы				3000
Ст. 4 Командировки				2000
Ст. 10 Медицинаменты				4000
Ст. 12 Приобретение и оборудов.				5050
Итого по смете				62.976р.

в Райздрав: Шестиня Тухгалтер: Ковин

Штатное расписание Дятловской районной больницы на 1945 год.
 Ф.661. Оп.1. Д.7. Л.55.

Решение исполнительного комитета Дятловского районного Совета депутатов трудящихся от 20.01.1945 об открытии больницы в д.Накрышки.
 Ф.663. Оп.1. Д.8. Л.5.

Совет Народных Комиссаров Белорусской ССР
ПОСТАНОВЛЕНИЕ № 33

от 15 января 1945 г.

г. Минск.

О восстановлении туберкулезного санатория Наркомздрава БССР в местечке "Новая Ельня", Дятловского района, Барановичской области.

Совет Народных Комиссаров Белорусской ССР постановляет:

1. Восстановить в 1 квартале 1945 г. существовавший в БССР до Отечественной войны туберкулезный санаторий Наркомздрава БССР в местечке Новая Ельня, Дятловского района, Барановичской области на 300 коек, из них 180 коек для больных инвалидов Отечественной войны и 120 коек для детей.
2. Обязать Наркомфин БССР / т. Котлярова / внести в план финансирования на 1945 год Новоельнянский республиканский санаторий Наркомздрава БССР.
3. Обязать Наркомздрав БССР / т. Коваленко / обеспечить санаторий твердым и мягким инвентарем и медицинским персоналом.
4. Просить Обьнаркомам Союза ССР переиспользовать вместо теперя в здании Новоельнянского санатория военный госпиталь № 1128.

ЗАМ. ПРЕДСЕДАТЕЛЯ СОВЕТА НАРОДНЫХ КОМИССАРОВ БЕЛОРУССКОЙ ССР П. ЛЕВИЦКИЙ.

УПРАВЛЯЮЩИЙ ДЕЛАМИ СОВЕТА НАРОДНЫХ КОМИССАРОВ БЕЛОРУССКОЙ ССР О. КОСЮК.

Верно: Нач. Протокольной группы
ОНК БССР

Д. Зубок

П Р И К А З

по Народному Комиссариату Здравоохранения БССР

№ 384...

"27" октября 1945 г.

г. Минск

В целях обеспечения наилучшего лечения инвалидов Отечественной войны и гражданского населения в туберкулезном санатории и госпиталя, расположенных на одной территории в Новоелье / Барановичской обл. / ПРИКАЗЫВАЮ:

§ 1

Объединить госпиталь 1128 для инвалидов Отечественной войны и республиканский туберкулезный санаторий для гражданского населения в одно учреждение "Госпиталь-санаторий" и возложить руководство им на начальника госпиталя 1128, капитана м/с Вубенкову.

Вышего директора республиканского санатория доктора Болдогова назначить помощником начальника госпиталя-санатория для инвалидов Отечественной войны и для гражданского населения по медицинской части.

Финансовый учет, штаты обслуживаемого персонала, обеспечить раздельно по госпиталю для инвалидов Отечественной войны и санаторию гражданского населения. Организационное объединение провести к 30/X-1945 г.

§ 2

Начальнику госпиталя-санатория в главном каменном здании развернуть госпиталь-санаторий на 150 коек для инвалидов Отечественной войны больных туберкулезом, для гражданских больных туберкулезом на 50 коек и в деревянном корпусе - 100 коек для больных легочным туберкулезом детей.

§ 3

Начальнику госпиталя-санатория произвести ремонтные работы в деревянном детском корпусе до 1-го декабря 1945 года и открыть детский отделение - не позднее 1-го декабря 1945 г.

Народный Комиссар
Здравоохранения БССР

М. Коваленко

Верно: Косюк

Объяснительная Записка

3

к годовому отчету Госпиталя-Санатория инвалидов Отечественной Войны в
в НОВОЕЛЬНЕ за 1946 год.

Республиканский госпиталь-санаторий для туберкулезных
больных инвалидов Отечественной Войны расположен на ст.Новоельня Бара-
новской обл. в 500 метрах от железной дороги.
Открыт в 1945 году и развернут на 200 штатных коек для больных с откры-
той формой туберкулеза легких. Начальник госпиталя майор м/с Стольберг,
врачебный стаж 17 лет, административный 12 лет, член ВКП/б/. Зам. нач-ка
госпиталя по политчасти майор Гаврилов, стаж политработника 13 лет, член
ВКП/б/. Помощник нач-ка по медицинской части Нисенбаум, врачебный стаж
9 лет, член ВКП/б/.

Госпиталь-Санаторий расположен в молодом сосновом лесу на реке Молмадь
на сухой песчаной почве, быстро впитывающей влагу. Занимаемое под госпи-
таль помещение представляет собой четырехэтажное каменное здание рас-
положенное буквой Т с 8 открытыми остекленными верандами. Внутреннее рас-
положение палатной системы с выходящими на юг и на запад окнами и с кор-
ридорами обращенными на север и восток. Отопление центральное, водяное,
имеется водопровод берущий воду с буровой скважины глубиной в 50 метр.
через водонапорную башню. Вентиляция фрамужная. Система удаления нечистот
производится через канализационную сеть с колодцами и фильтром. Освещение
электрическое от имеющейся в госпитале своей электростанции, оборудо-
ванной двумя газогенераторными двигателями и двумя динамомашинками, мощ-
ностью каждая в 18 киловатт.

Госпиталь имеет свои арочную с сушилкой, вполне обеспечивающая госпи-
таль, требующая значительного ремонта. При центральном корпусе госпиталя
имеется санпропускник с пропускной способностью 100 человек за 10 час.
работы, получающий горячую воду от парового котла установленного в об-
щей котельной, требующий ремонта. При санпропускнике оборудована сухо-
воздушная дезкамера, пропускной способностью 250 комплектов за 10 час.
работы. Из хозяйственных помещений на территории госпиталя имеются раз-
положенные в подвальном помещении, примитивно оборудованные продовольст-
венный склад и вещевой склад, требующие коренного переоборудования. Име-
ющиеся в госпитале овощехранилище, пекарня, ледник и свинарник располо-
жены в разных углах хозяйственных помещений мало приспособленных, не
соответствующих размещению и назначению. Имеющийся гараж для автомашин
вполне соответствует, хорошо оборудован и рассчитан на три автомашины.

Полезная площадь здания медицинского назначения состоит из 1875 кв.м.
площадь палат, занимаемых больными составляет 1050 кв.м. на одну прихо-
дится 5 кв.м. или 15 куб.м.

Объяснительная записка к годовому отчету госпиталя-санатория за 1946 год.
Ф.386. Оп.1. Д.3. Л.3.

Входящий № 51.
10.11.1950 г.
Дело № -2.
Лист

ВЫПИСКА ИЗ ПРИКАЗА

Министра здравоохранения Союза ССР

№ 64Н

8 марта 1950г.

За плодотворную работу по лечению инвалидов
Отечественной войны и восстановление их трудоспо-
собности, создание хороших бытовых условий, а
также за хорошо организованное культурно-массовое
обслуживание находящихся на излечении инвалидов
Отечественной войны - ПРИКАЗЫВАЮ:

1. Наградить переходящим Красным Знаменем
Министерства здравоохранения СССР лучшие госпитали
для инвалидов Отечественной войны и институты
ортопедии и восстановительной хирургии:

4) Межобластной туберкулезный госпиталь -
санаторий для инвалидов Отечественной войны в
г.Ново-Ельне Министерства здравоохранения СССР -
начальник госпиталя подполковник медслужбы тов.
СТОЛЬБЕРГ А.А.

Министр
здравоохранения Союза ССР - Е. Смирнов

Верно: Инспектор по приказам: *В.К.Смирнов*

194 г.



Зак. 419

Выписка из приказа Министерства здравоохранения СССР от 08.03.1950 № 64Н.
Ф.386. Оп.1. Д.13. Л.1.

УТВЕРЖДАЮ :
 Штат в количестве 165 человек, с
 месячным фондом заработной Руб. 42357-75.
 ЗАМ. МИНИСТРА ЗДРАВООХРАНЕНИЯ
 ВЕЛИКОЙ ОТЕЧЕСТВЕННОЙ ССР
 Д. БЕЛЫЙ
 " 28 " февраля 1951 года.

ШТАТНОЕ РАСПИСАНИЕ
 Туберкулезного Санатория НОВОЕЛЬНЯ на 1951 год.

№ п.п.	Наименование должностей	План : :1950г. :1.1- :1951г.	Факти- :чески :на :1951г.	План : :на :1951г.	Сред- :но-го :долое	Месяч- :ный :оклад	Надбав- :ки	Месячный : фонд : зарплат
1	2	3	4	5	6	7	8	9
1.	Главврач	1	1	1	1	930		930
<u>ОТДЕЛЕНИЕ ДЛЯ БОЛЬНЫХ ДЕТЕЙ на 125 детей</u>								
1.	Зав.отделением	1	1	1	1	930		930
2.	Врачей	1,5	1,5	1,5	1,5	805		1207-50
3.	" "	1,5	1,5	1,5	1,5	690		1035
4.	Ст. мед. сестра	1	1	1	1	550		550
5.	Медсестер	5	5	5	5	475		2375
6.	Мед. сестер	5	5	5	5	410		2050
7.	" "	5	5	5	5	375		1875
8.	Сестра хозяйка	1	1	1	1	365		365
9.	Педагоги	2	2	2	2	575		1150
10.	" "	1	1	1	1	690		690
11.	" "	1	1	1	1	520		520
12.	Санитарок	16	16	16	16	310		4960
Итого :		41	41	41	41			17727-50

Штатное расписание туберкулезного санатория на 1951 год. Ф.386. Оп.1. Д.19. Л.1.

УТВЕРЖДАЮ :
 Штат в количестве 172 единиц,
 месячным фондом заработной
 Руб. 14650.
 Утверждено в Демидовском районо
 07-11-51
 84.650 х. В. Васильев
 1952 г. 20 января
 И. ИСАЕВ

ШТАТНОЕ РАСПИСАНИЕ
 Госпиталя для Инвалидов Отечественной Войны в НОВОЕЛЬНЕ
 на 1952 год.

Утверждено на основ. Постановления Совета Министров
 Союза ССР от 31/X 49 г. за № 5036 и приказа Мини-
 стерства Здравоохранения Союза ССР за № 1006
 от 14/XII-50 г.

№ п.п.	Наименование структурных подразделений и наименования должностей.	Число штатных единиц	Должно- :стно- :оклад	Надбавки : (выслуга : лет и др.	Всего : в : месяц
1	2	3	4	5	6
<u>УПРАВЛЕНИЕ ГОСПИТАЛЬ.</u>					
1.	Начальник госпиталя	1	1200	560	1760
<u>ПОЛИТЧАСТЬ.</u>					
1.	Начальник клуба	1	600	-	600
<u>МЕДЧАСТЬ.</u>					
1.	Зам. начальника по медицинской части.	1	1000	150	1150
<u>ПРИЕМО-ЛИАГИСТИЧ. ЧАСТЬ.</u>					
1.	Ст. медсестра	1	550	82-60	632-60
2.	Санитарка	1	320	48	368
3.	Дезинфектор	1	400	60	460
4.	Парикмахер	1	385	57-75	442-75
Итого :		4			1903-25

Штатное расписание госпиталя для инвалидов Великой Отечественной войны на 1952 год. Ф.386. Оп.1. Д.24. Л.1.

Новоельня
П Р И К А З

Министра здравоохранения Белорусской ССР

№ 127-м

г. Минск

В соответствии с распоряжением Совета Министров БССР № 1974-р от 19 декабря 1958 года ПРИКАЗЫВАЮ:

I Главному врачу туберкулезного санатория в Субботниках тов. Гуть А.А. передать с 1 января 1959 года в ведение Гродненского облздравотдела вверенный Вам республиканский туберкулезный санаторий на 100 коек.

II Заведующему Гродненским облздравотделом тов. Гориенко В.М. передать, а начальнику госпиталя для инвалидов Отечественной войны Ново-Ельня тов. Стольбергу А.А. принять в свое ведение областной туберкулезный санаторий для взрослых в Ново-Ельне на 75 коек.

✓ Приемку и передачу указанных санаториев произвести со всеми постройками, сооружениями, инвентарем, материалами дебиторской и кредиторской задолженности по состоянию на 1 января 1959 года.

III Объединить с 1 января 1959 года в одно учреждение: госпиталь для инвалидов Отечественной войны на 250 коек, детский туберкулезный санаторий на 125 коек и туберкулезный санаторий для взрослых на 75 коек, организовав в Ново-Ельне республиканский туберкулезный санаторий на 450 коек с отделениями: для инвалидов Отечественной войны на 250 коек, для детей больных туберкулезом на 125 коек и для взрослых туберкулезных больных на 75 коек.

IV Главным врачом туберкулезного санатория в Ново-Ельне назначить тов. Стольберга Абрама Айзиковича с правом распорядителя кредитов и должностным окладом в соответствии с постановлением Совета Министров Союза ССР от 12 августа 1955 года № 1455, сохранив за ним по новой долж-

штатное расписание и смету расходов (финансового туберкулезного санатория на

им облздравотделом тов. Гориенко В.М. года обеспечить своевременно финансирование в Субботниках.

аново-финансового Управления Министерства БССР тов. Доросинскому А.Л. по поручению Финансов БССР внести изменения в республиканский и местный бюджеты на здраво-

И. ИНСАРОВ.-



Республиканский туберкулезный санаторий «Новоельня»

29.03.2005

П Р И К А З

№ 6

О переименовании учреждения

На основании приказа Министерства здравоохранения Республики Беларусь № 18 от 11.01.2005 года «О переименовании государственного учреждения «Республиканский туберкулезный санаторий «Новоельня»

П Р И К А З Ы В А Ю:

1. Переименовать Государственное учреждение «Республиканский туберкулезный санаторий «Новоельня» в Государственное учреждение «Республиканская туберкулезная больница «Новоельня» с 01 апреля 2005 года.
2. Утвердить структуру и штатное расписание учреждения.
 - 3.1. Инспектору по кадрам распределить должности согласно штатного расписания больницы.
 - 3.2. Внести изменения в контракты и трудовые книжки работников.
4. Руководителям подразделений переработать и внести соответствующие изменения в должностные инструкции работников больницы.

Главный врач

Б.А. Бахар

Показатели
по школьным учреждениям Дятловского района на 1968 год.

№/п/п	Наименование	Количество учащихся.
Школы рабочей молодежи - всего в том числе:		400
1.	Дятловская СШ РМ	90
2.	Козловщинская СШ РМ	105
3.	Новоельнянская СШ РМ	95
4.	Роготновская СШ РМ	63
5.	Хвиневицкая СШ РМ	47
Школы сельской молодежи - всего в том числе:		240
1.	Староельнянская СШ СМ	27
2.	Кузьмичевская СШ СМ	48
3.	Озеранская СШ СМ	88
4.	Татейская СШ СМ	45
5.	Вензевская СШ СМ	25
6.	Дворецкая СШ СМ	25
7.	Руде-Яворская СШ СМ	42
Зачисные школы и отделения - всего в том числе:		300
1.	Мельховичская СШ	15
2.	Ногородовичская СШ	40
3.	Наврышская СШ	18
4.	Либуртовская СШ	15
5.	Яворская СШ	22
6.	Окелевская СШ	15
7.	Стрельская СШ	25
8.	Староельнянская СШ	15
9.	Таркачевская СШ	15
10.	Роготновская СШ	15
11.	Дубаревинская СШ	10
12.	Озеранская СШ	15
13.	Раклевичская СШ	16
14.	Мало-Шестаковская СШ	20
15.	Горковская СШ	15
16.	Дятловская школа РМ	20
17.	Семоневичевская СШ	15
Спортшколы		150

СЕКРЕТАРЬ
ИСПОЛКОМА РАЙСОВЕТА ДЕПУТАТОВ
ТРУДЯЩИХСЯ

/ Л. ПИГУЛЬСКИЙ /

Ф.800. Оп.2. Д.36. Л.145.

ДЯТЛАЎСКІ
РАЁННЫ САВЕТ
НАРОДНЫХ ДЭПУТАТАЎ
ГРОДЗЕНСКОЙ ВОБЛАСЦІ
ВЫКАНАУЧЫ КАМІТЭТ



ДЯТЛОВСКИЙ
РАЙОННЫЙ СОВЕТ
НАРОДНЫХ ДЕПУТАТОВ
ГРОДНЕНСКОЙ ОБЛАСТИ
ИСПОЛНИТЕЛЬНЫЙ КОМИТЕТ

РЕШЕНИЕ

От 12.09.78 г. № 30-5

г. п. Дятлово

Об утверждении сети плановых
штатов школ всеобуча и школ
рабочей молодежи на 1978-1979
учебный год

Заслушав информацию заведующего райОНО тов.РУСИНА Н.В.
"О мерах по дальнейшему развитию школьной сети района на
1978-1979 учебный год", исполком районного Совета народных
депутатов РЕШИЛ:

1. Утвердить сеть начальных школ на 1978-1979 учебный год
в количестве 36 и 39 классами-комплектами, восьмилетних школ в
количестве 16 и 105 классами-комплектами, в том числе по 1-3 клас-
сам 19 классов-комплектов, по 4 классам - 16 классов-комплектов,
по 5 классам 16 классов-комплектов, по 6 классам-17 классов-
комплектов, по 7 классам-18 классов-комплектов, по 8 классам - 19
классов-комплектов, средних школ в количестве 17 и 238 классов-компле-
тами, в том числе I подготовительный класс, по 1-3 классам-
60 классов-комплектов, по 4 классам-24 классов-комплекта, по 5 классам
23 классов-комплекта, по 6 классам-24 классов-комплекта, по 7 клас-
сам-25 классов-комплектов, по 8 классам - 27 классов-комплектов,
по 9 классам-27 классов-комплектов, по 10 классам - 27 классов-
комплектов.

2. Разрешить райОНО по два классов-комплекта в школах, где
учебная площадь классных комнат не позволяет разместить сле-
дующее количество учащихся: в Ногородовичской ВШ в 8 классе-
29 учащихся, в Малошестаковской восьмилетней школе в 6 классе
32 учащихся, в 7 классе -37 учащихся, в 8 классе - 28 учащихся,
в Подвеликовской восьмилетней школе в 8 классе - 36 учащихся,
в Горковской восьмилетней школе в 7 классе -26 учащихся, в
Леоновичской средней школе в 8 классе 40 учащихся, в Козловщин-
ской средней школе в 8 классе -80 учащихся на 3 класса.

3. Утвердить сеть Дятловской школы-интерната с количеством 10
классов-комплектов, в том числе по 1-3 классам -3 классов-комплекта,
по 4 классам - I классов-комплект, по 5 классам - I классов-комплект,
по 6 классам-I классов-комплект, по 7 классам - I классов-комплект,
по 8 классам-I классов-комплект, по 9 классам-I классов-комплект,
по 10 классам - I классов-комплект.

4. Утвердить сеть Козловщинской школы рабочей молодежи с коли-
чеством 17 классов-комплектов, в том числе по 9 классам-8,5 классов-
комплектов, по 10 классам - 7,5 классов-комплектов, по II классам-I
классов-комплект.

5. Утвердить сеть школьных интернатов при СШ № 2 г.п. Дятлово,
Козловщинской, Роготновской, Охоновской, Рудояворской, Мельховичской,
Хвиневицкой средних, Демьяновской, Малештаковской, Стрелянской,
Подвеликовской восьмилетних школ.

6. Закрыть интернат при Хоробровичской восьмилетней школе, так
как нет желающих учащихся для проживания в интернате.

7. Открыть интернат при Дворецкой средней школе.

8. Утвердить сеть групп продленного дня в количестве 46 при
следующих школах: при Дятловской средней школе № I - 6 групп, при
Дятловской средней школе № 2 - 4 группы, при Новоельнянской средней
школе-5 групп, при Козловщинской средней школе - 4 группы, при Венз-
евской средней школе - 3 группы, при Гезгаловской средней школе -
2 группы, при Рудояворской средней школе - 4 группы, при Роготнов-
ской средней школе -2 группы, при Леоновичской средней школе-2 группы,
при Охоновской средней школе-2 группы, при Хвиневицкой средней
школе -2 группы, при Таркачевской средней школе - I группу, при
Допушанской восьмилетней школе - I группу, при Ногородовичской
восьмилетней школе - 3 группы, при Стрелянской восьмилетней школе -
2 группы, при Малошестаковской восьмилетней школе - I группу, при
Раклевичской восьмилетней школе - I группу, при Подвеликовской
восьмилетней школе - I группу.

9. Дополнительно открыть при Мельховичской средней школе
I группу продленного дня.

Ф.663. Оп.2. Д.328. Лл.183-184.

ТИТУЛЬНЫЕ СПИСКИ
по средним школам Дятловского района на 1978-79 учебный год.

№ пп	Наименование школ	:Окл.	:1кл.	:2кл.	:3кл.	:К-во кл.:		:4кл.	:5кл.	:6кл.	:7кл.	:8кл.	:К-во уч-ся:	
						:1-3кл.	:1-3кл.						:комплект:	:по 4-8кл.
1.	дятловская СШ № 1	25	99	97	90	10	311	86	83	77	102	74	13	422
2.	дятловская СШ № 2		12	20	21	8	53	31	44	48	49	58	9	230
3.	Козловщинская СШ		50	54	45	6	149	78	69	76	72	80	11	375
4.	Новоельнянская СШ		63	55	60	6	178	63	63	66	70	65	10	327
5.	Итого по городу:	25	224	226	216	25	291	258	259	267	293	277	43	1354
5.	Гезгаловская СШ		37	44	43	5	124	32	26	31	42	27	6	158
6.	Жибортовская СШ		8	8	11	2	27	10	17	17	24	27	5	95
7.	Дворецкая СШ		19	14	15	3	48	50	34	63	62	52	9	261
8.	Леоновичская СШ		13	17	16	3	46	14	25	23	24	40	6	126
9.	Даниловичская СШ		9	6	13	2	28	10	15	11	17	19	5	72
10.	Рогозновская СШ		17	12	14	3	43	45	43	53	57	56	10	254
11.	Охоновская СШ		16	12	19	3	47	21	23	23	20	41	6	128
12.	Таркачевская СШ		14	18	17	3	49	14	20	18	19	27	5	98
13.	Яворская СШ		18	21	10	3	49	14	19	19	26	27	5	105
14.	Медяховичская СШ		8	8	8	1	24	13	20	16	19	26	5	94
15.	Рудояворская СШ		19	12	14	3	45	26	27	33	32	31	5	149
16.	Вензовецкая СШ		5	16	10	2	31	24	24	29	29	29	5	135
17.	Хвиневицкая СШ		25	16	23	3	64	51	28	44	33	41	8	197
	Итого по селу:	208	204	213	236	36	625	324	321	380	404	443	80	1872
	Всего по СШ:	432	430	429	461	61	1316	582	580	647	697	720	123	3226

Секретарь райисполкома *Нас Ошк* С.А.Кардаш.

Ф.663. Оп.2. Д.328. Лл.188-189.

ТИТУЛЬНЫЕ СПИСКИ
по средним школам Дятловского района на 1978-79 учебный год

№ пп	Наименование школ	:9кл.	:10кл.	:К-во кл.:		:К-во уч-ся:	
				:комплект	:по 9-10кл.	:комплект	:по 1-10кл.
1.	дятловская СШ № 1	46	71	5	117	28	850
2.	дятловская СШ № 2	86	72	6	158	18	441
3.	Козловщинская СШ	80	82	6	162	23	686
4.	Новоельнянская СШ	53	54	4	107	20	612
	Итого по городу:	265	279	21	544	89	2589
5.	Гезгаловская СШ	40	22	3	62	14	344
6.	Жибортовская СШ	11	13	2	24	9	146
7.	Дворецкая СШ	62	47	4	109	16	418
8.	Леоновичская СШ	13	17	2	30	10	202
9.	Даниловичская СШ	18	17	2	35	9	135
10.	Рогозновская СШ	52	44	4	96	16	393
11.	Охоновская СШ	30	16	2	46	11	221
12.	Таркачевская СШ	18	21	2	39	9	186
13.	Яворская СШ	21	19	2	40	10	194
14.	Медяховичская СШ	17	21	2	38	8	156
15.	Рудояворская СШ	39	41	4	80	11	274
16.	Вензовецкая СШ	31	23	2	54	9	220
17.	Хвиневицкая СШ	33	30	2	63	13	324
	Итого по селу:	385	331	33	716	149	3213
	Всего по СШ:	650	610	54	1260	238	5802

Секретарь райисполкома *Нас Ошк* С.А.Кардаш.

Утверждено решением райисполкома
от 29 января 1998 года 131

ПРОГРАММА

подготовки и осуществления реформы общеобразовательной средней школы
в Дятловском районе на 1996-2000 годы

Краткий анализ общего среднего образования в районе к
началу 1996-97 учебного года

В соответствии с Законом "Об адукацыі ў Рэспубліцы Беларусь" и другими законодательными актами в Дятловском районе утверждена программа развития образования 2000 года, где определены основные направления деятельности педагогических коллективов, отдела образования по дальнейшему совершенствованию и развитию системы образования.

Сохраняется сеть учебных заведений:

18 средних школ, 8 базовых, 1 начальная, 3 учебно-производственные комбината, 4 внешкольные учреждения, 22 дошкольные учреждения. В школах обучается 5621 учащийся в дошкольных учреждениях 1200 детей. Все ведомственные дошкольные учреждения переведены на бюджет. Решаются вопросы обеспечения учреждения необходимыми кадрами. Учебный процесс осуществляют 591 педагогический работник, 80% из которых имеют высшее образование, 50 - высшую категорию, 191 - первую, 197 - вторую. Ежегодно в район прибывает до 25 молодых специалистов. В школах работает 20 социальных педагогов, 5 психологов. На базе школы-интерната открыт дефектологический пункт. С целью организации дифференцированного обучения в 7 школах района введено профильное обучение. Открыто 5 профильных групп по математике, 4 - по иностранному языку, 2 - по белорусскому языку, - по физике, 1 - по биологии, 1 - по трудовому обучению, в СШ 3 г. Дятлово - профильный филологический класс. Для большинства школ района наиболее оптимальным стал вариант дифференциации с использованием курсов по выбору и факультативов. В 1996 - 97 учебном году на их изучение выделено 17860 часов школьного компонента.

Об эффективности новых подходов к организации учебно-воспитательного процесса говорят показатели участия в областных, республиканских олимпиадах и поступления в высшие учебные заведения, 3 учащиеся района были участниками, а 2 стали призерами республиканских олимпиад по белорусскому языку и информатике. 33% выпускников поступили учиться в высшие, 26% в средние специальные учебные заведения.

С момента принятия Закона о правах ребенка особое внимание направлено на социальную защиту детей-сирот, инвалидов, детей из неблагополучных семей. Из 59 детей, оставшихся без родительской опеки, только 15 человек / 25% - биологические сироты, а 75% - сироты социальные. Так, в 1996 году на воспитание в семьях было определено 63 человека / опекунов/. На содержание детей в семьях было отпущено в 1996 году - 380 млн. рублей.

В районе проводится работа по развитию национальной школы. 80% детей на основании заявлений родителей обучаются на белорусском языке, 20% - на русском.

2.

развитию воспитательной работы. В отделе образования разработаны и приняты программы "Воспитание". В их основе лежат разумные виды деятельности, введение новаций, в процесс, подъем статуса органов самоуправления. Задача - профилактика преступности и правонарушение.

делами целенаправленно регулирует и анализирует выполнение "О правах ребенка". становится жизненной необходимостью. образовательной средней школы, одобренная постановлением Парламентской Республики от 21 августа 1996 года обсуждена в педагогическом обществе. Выдвинута основная задача - переориентировать учебный процесс на развитие личности каждого ребенка, удовлетворение его познавательных, творческих, физических, нравственных потребностей, формирование осознанного нравственного поведения, умений быть ответственным и свободным.

РЕГИОНАЛЬНОЙ СФЕРЫ ОБРАЗОВАНИЯ
УЧРЕЖДЕНИЙ:

	1997-98	1998-99	1999-2000
1	1	1	1
8	6	6	6
18	18	18	18
ПО КЛАССАМ:			
	505	483	
574	68	1505	
558	574	68	
583	558	574	
615	683	558	
633	615	583	
598	633	615	
574	598	633	
599	574	598	
543	599	574	
555	543	599	
280	555	543	
5857	6405	6333	

ВСЕГО: 5785

Ф.663. Оп.4. Д.49. Лл.152, 153.



ДЗЯТЛАЎСКИ РАЁННЫ ВЫКАНАЎЧЫ КАМІТЭТ

РАШЭННЕ

Адказнасці 1998 г. № 634

Аб зацвердженні раённай праграмы "Дзеці Беларусі" на 1998-2000 гады

Раённы выканаўчы камітэт Выхавання:

1. Зацвердзіць раённую праграму "Дзеці Беларусі" на 1998-2000 гады (прыкладаецца).

2. Упраўленням і аддзелам райвыканкама, пасялковым і сельскім выканкамам, тэрытарыяльна-медыцынскаму аб'яднанню, райспажыватаварыству прыняць дзейсныя, канкрэтныя меры па выкананню раённай праграмы "Дзеці Беларусі".

3. Фінансаванню аддзелу райвыканкама (Фабішэўская А.А.) пры фарміраванні бюджэта на 1999-2000 гады прадугледзець выдзяленне грашовых сродкаў для рэалізацыі праграмы.

4. Кантроль за выкананнем рашэння ўскласці на першага намесніка старшыні райвыканкама па інфармаванні насельніцтва, сувязях з грамадскасцю і сацыяльных праблемах Іванашку А.М.

Першы намеснік
старшыні выканкама А.М. Іванашка

Кіраўнік спраў выканкама Т.М. Шавель

Ф.663. Оп.4. Д.54. Лл.188.

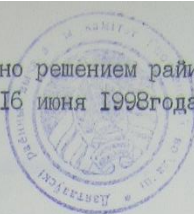

РАЙОННАЯ ПРОГРАММА

"Одаренные дети"

Концепция реформы системы образования и воспитания ориентирована на создание условий, обеспечивающих повышение интеллектуальных, творческих, художественных, технических и других способностей одаренных детей.

В соответствии с Законами Республики Беларусь "Об образовании в Республике Беларусь", "О правах ребенка" в районе на протяжении ряда лет осуществляется определенная работа по созданию условий для развития творческих способностей, удовлетворению образовательных и духовных потребностей детей.

Продолжается процесс дифференциации обучения. В 1997-98 учебном году работают 12 классов и 5 групп с повышенным уровнем изучения предметов, 1 профильный класс филологического направления, 1 - эстетического. Расширяется количество предметов для дифференцированного обучения старшеклассников. Увеличилось число учащихся до 220, которые занимаются на повышенном уровне.

Разработаны и утверждены положения о районных и школьных олимпиадах, в которых в 1997-98 учебном году приняли участие 308 учащихся.

Добились определенных успехов учащиеся района на областных республиканских олимпиадах.

Для развития творческих, художественных, технических, физических способностей детей в районе при домах творчества, базе юных туристов, спортивной школе работают 160 кружков, клубов, секций.

Вместе с тем работа с одаренными детьми должна расширяться, быть направлена на более полное удовлетворение их запросов, развитие их способностей. Особого внимания требует работа с одаренными детьми сельской местности.

Целями программы являются:

- раннее выявление одаренных, талантливых детей;
- работа по развитию их способностей;
- подготовка и переподготовка педагогических кадров, работающих

с одаренными детьми;
моральная и материальная поддержка талантливых детей.

№: Мероприятия : Ответственные: сро

I. Организационно-педагогическое обеспечение

1. На основании областной и районной программы разработать школьные программы "Одаренные дети".

директора школ до I.

2. Создать банк данных одаренных детей района.

Савонец Л.В. до I.

3. Разработка программы обучения одаренных и талантливых детей.

отдел образования, школы, дошкольные учреждения с I.09

4. Учреждение именных стипендий для одаренных учащихся в размере 2-х минимальных заработных плат I раз в четверть.

постоянно

5. Регулярно заслушивать на советах отдела, педсоветах вопросы работы с одаренными детьми.

отдел образования, школы, дошкольные учреждения постоянно

6. Предусмотреть:

- открытие на базе средней школы № 3 г. Дятлово лицейского класса;

отдел образования с I.096

- открытие классов с углубленным изучением отдельных предметов, дальнейшее развитие сети дифференцированного обучения;

отдел образования 1998-2

- создание на базе детских дошкольных учреждений групп с углубленными направлениями:

Воробей Н.А. 1998-2

- иностранного языка на базе яслей-сада № 1, 2 г. Дятлово, Гезгаловского, Новосельненского, Козловщинского яслей-сада;

Воробей Н.А.

- физического на базе средних школ № 1, 2 г. Дятлово;

Воробей Н.А.

- эстетического на базе яслей-сада № 1, 2 г. Дятлово, Дворецкого яслей-сада;

Воробей Н.А.

- музыкального на базе яслей-сада № 1 г. Дятлово.

Воробей Н.А.

Информирование через местную печать жителей района об открытии классов, групп с повышенным, углубленным, профильным обучением предметов.

Обеспечить качественную подготовку и проведение всех этапов предметных олимпиад школьников.

отдел образования, школы

постоянно

II. Работа с детьми

1. Проведение школьных и районных конкурсов "Ученик года".

отдел образования, школы

1998-2000 гг.

2. Организация работы городского интеллектуального клуба.

РК ВПСМ

1999-2000 гг.

3. Проведение районного конкурса веселых и находчивых.

Дома детей и творчества

с 1998 года постоянно

4. Районные выставки художественного и декоративного творчества.

Дома детей и творчества

с 1998 года постоянно

5. Районные фестивали творчества школ и детских дошкольных учреждений.

Дома детей и творчества

с 1998 года постоянно

6. Районный смотр театрального творчества.

отдел образования

2000 г.

7. Районный конкурс учащихся "Лучший по профессии" на базе Дятловского УПК по всем специальностям.

Лакиза Р.В.

с 1998 года постоянно

8. Районные спортивные соревнования.

Пуйто Н.В.

постоянно

9. Праздник детей дошкольного возраста "Олимпийцы среди нас".

Воробей Н.А.

ежегодно

10. Конкурс "Почемучка" среди детей дошкольного возраста".

детские дошкольные учреждения

с 1998 года постоянно

11. Районная краеведческая конференция "Надежды нации у школьного порога".

база юных туристов

1998 год

12. Конкурс на лучший компьютерный рисунок.

Савонец Л.В.

с 1998 года постоянно

ГОСУДАРСТВЕННАЯ РЕГИСТРАЦИЯ

Форма № 1

Строчный листок № 1 том 1 страница 1
 наименование организации или предприятия Дятловский Районный комбинат
 в основной регистрации 2 ноября 1944 года

1	2	3	4	5	6
Место и дата вступления в регистр	Кем и когда утверждён устав или положение и кем дано разрешение на образование	Наименование госоргана или общественной организации, в ведении которой состоит предприятие или хозорганизация	Предмет деятельности	Определённый в уставе размер уставного фонда	Местонахождение правления или иного соответствующего органа
1	<u>Народный Комиссар</u>	<u>Областерком.</u>	<u>Производство</u>	<u>438503</u>	<u>г. Дятлово</u>
2/1	<u>Местной промышленной инспекции Белорусской ССР 19 ноября 1943г.</u>	<u>г. Барановичи, Московская № 99.</u>	<u>товаров ширпотребов из местного сырья, оказание помощи населению.</u>		<u>ул. Советская</u>

 Подпись: Горшков
 Подпись: Гончаровский
 Подпись: Гончаровский

В послевоенное время главным промышленным предприятием в Дятловском районе оставался созданный в 1940 году Дятловский районный промышленный комбинат. В состав комбината входили электростанции, лесопильный, кирпичный, мыловаренный заводы, механическая, авторемонтная, слесарная, портняжная, сапожная, шапочная, гончарная мастерские, мельницы. Это первое промышленное предприятие сыграло важную роль в восстановлении разрушенного войной хозяйства района и дало задел развитию промышленности в будущем.

Ф.661. Оп.1. Д.5. Л.1.

Штатное расписание.
Штатов Дятловского Райпромкомбината.

Наименование должности.	утверждено		
	коп. еден	оклад	сумма.
<u>Админ. управл.:</u>			
Директор.	1	900	900=
Мех. директор.	1	800	800=
Инженер.	1	400	400=
Глав. бухгалтер.	1	400	400=
Механик.	1	450	450=
Бухгалтер.	1	400	400=
Счетовод-кассир.	1	250	250=
Ткацкий.	1	550	550=
Статистик.	1	300	300=
<u>Зав. снабжения:</u>			
Кладовщик.	1	300	300=
Белопроизводитель.	1	250	250=
Курьер-уборщица.	1	150	150=
Итого.	13.		6350=
<u>Ценовые.</u>			
<u>Кож. завод:</u>			
Зав. завода.	1	500	500=
Мастер.	1	450	450=
Мастер.	6	400	2400=
Сторож.	1	150	150=
Итого.	9		3500=

Ф.661. Оп.1. Д.2. Л.6.

П л а н
Выпуска готовых изделий по Дятловскому Райпромкомбинату на февраль м-ц 1945 г.

№ п.п.	Наименование изделий.	Единиц. изм.	Плани на февр. м-ц 1945 г.		Примечание
			в нат. выр.	в т/р. выр.	
1.	Мукомолье	т.шт.	400	35,6	
2.	Швейная мастерск.	т/р.	-	4,5	
3.	Обувная мастерск.	пар.	80	1,0	
4.	Кож. завод:				
	в х т	т.шт.	98	0,06	
	Сиромать	"	30	0,08	
5.	Слесар. мех. куз. маст-ские				
	Изготов. ремонт	т.р.	-	1,0	
	ведра	шт.	20	0,03	
	Подковы	"	130	0,3	
	Топоры	"	30	0,04	
6.	Моловарный завод	кг.	250	0,1	
7.	Гончарная посуда	т/л.	8,0	0,3	
8.	Колесно-столяря: столы	шт.	10	0,4	
	шкивы	"	6	0,7	
	Табуретка	"	40	0,3	
	Лопаты дерев.	"	100	0,1	
	Колеса	стан.	15	1,7	
	Кочкотера	б/ц.	15	0,07	
	Волночесанье	кг.	400	4,0	
Итого:				50,27	

Нач. План. Сектора

Верно:

Линько

План выпуска готовых изделий по Дятловскому райпромкомбинату на февраль 1945 г. Ф.663. Оп.1. Д.6. Л.26.

После реорганизации райпромкомбината в 1966 году винный цех, находящийся в г.п.Дятлово, был выделен в самостоятельную единицу – винзавод, известный сегодня ОАО «Дятловский ликёро-водочный завод «Алгонь»



ДЗЯТЛАЎСКІ РАЁННЫ ВЫКАНАЎЧЫ КАМІТЭТ
РАШЭННЕ

19.02.2002 года 76

Ал _____ № _____

Аб рэарганізацыі юрыдычнай асобы

У адпаведнасці з патрабаваннямі Дэкрэтаў Прэзідэнта Рэспублікі Беларусь ад 16.03.1999 года № 11, ад 16.11.2000 года № 22 і ад 30.07.2001 года № 21, на падставе рашэння Гродзенскага аблвыканкама ад 18.12.2001 года № 673 «Аб рэарганізацыі прадпрыемстваў харчовай прамысловасці» па пытанню рэарганізацыі ўнітарнага дачыннага прадпрыемства «Дзятлаўскі вінна-гарэлачны завод шляхам далучэння да Гродзенскага абласнога ўнітарнага прадпрыемства харчовай прамысловасці «Гроднахарчпрам», у форме абасобленага структурнага падраздзялення «Дзятлаўскі вінна-гарэлачны завод», раённы выканаўчы камітэт **ВЫРАШЫЎ:**

1. Прасіць Гродзенскі аблвыканкам выключыць з рэестра дзяржаўнай рэгістрацыі юрыдычную асобу, якая прайшла агульнарэспубліканскую рэгістрацыю, у сувязі з рэарганізацыяй у форме далучэння да другой юрыдычнай асобы:
ўнітарнае дачыннае прадпрыемства «Дзятлаўскі вінна-гарэлачны завод Гродзенскага абласнога ўнітарнага прадпрыемства харчовай прамысловасці «Гроднахарчпрам», рашэнне Дзятлаўскага райвыканкама ад 20.02.2001 года № 82.
2. Дазволіць размяшчэнне на тэрыторыі раёна абасобленага структурнага падраздзялення «Дзятлаўскі вінна-гарэлачны завод» Гродзенскага абласнога ўнітарнага прадпрыемства харчовай прамысловасці «Гроднахарчпрам» па адрасу: 231482 Дзятлаўскі раён, г.п.Казлоўшчына, вул.Савецкая, д. 48.

Старшыня выканкама
Кіраўнік спраў выканкама

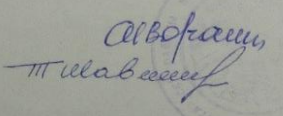
А.М. Іванашка
Т.М. Шавель

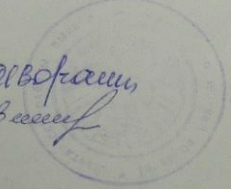

Инвентризацонная опись.
Основных средств Логического Спиртзавода по состоянию на 1.1.1945г.

Наименование	Измерения	Размер шт.			Оценки руб.	Износ %	Сумма руб.	
		длина	ширина	высота				
Здания производ. назначения								
1. Главный корпус завода 3-этаж. кам. пом.	кам. пом.	8	13	10	1040	✓	128440	
Притройки и корт. рект. 3-этаж.	"	10	2,6	9	234	✓	28899	
" корт. Союз 1-этаж.	"	-	10,7	10	2,5	267	✓	33975
" " Союз 1-этаж.	"	-	10,7	10	2,5	267	✓	33975
" " кам. пом. 11-этаж.	" пом.	10,7	10	4,0	428	✓	52858	
" " корт. у Бродских.	" корт.	12	10	4	480	✓	59280	
" " Котельная	" пом.	16,2	5	4	324	✓	40014	
" " Мойка	"	16,2	5	4	324	✓	40014	
2. Спиртовый погудок и корт.	" корт.	6,6	6,6	7,5	326	✓	40261	
Спиртов. погудок притройки	" корт.	5,3	4,7	4	100	✓	12350	
Притройки и корт. у Союз	" корт.	10,4	6,6	4	274	✓	33839	
" " Ротфельд	" пом.	6,8	6,6	6,5	291	✓	35939	
" " Спирт. упр.	"	4,8	4,3	4,0	82	✓	10127	
3. Консоль сообщений	кам.	-	-	-	-	✓	4000	
Итого							553971	
Здания непроиз. назначения							54777	
4. Зернохранил. №1 с пом. и к.	дер. пом.	20	7,5	3	4500	✓	15741	
5. " " №2 ком. ст. и к.	"	53	10	3,5	1855	✓	64488	
6. Склад для топлива	" пом.	56	16	4	3584	✓	30922	
7. Магстер. склад	" пом.	28,4	9,5	2,5	677	✓	23681	
8. Конюшня кам. ст. и к.	"	53	10	3,5	1855	✓	64488	
9. Кузница	" пом.	5,3	4,7	2,5	62	✓	2168	
10. Притройки и кузница	дом	5,7	5,3	2,5	75	✓	375	
Итого							20863	

Ф.494. Оп.1. Д.5. Л.1.

Основные показатели промфинплана

Форма №1

Наименование показателей	Единица измерения	За предшествующий год (отчет или ожидаемое выполнение)	План на 1945 год	
			1945	1945
1. Производственная программа				
Выработка в натуре:				
а) спирта (в условном сырье)	тыс. дкл		220	
б) ректификация-спирта			40	
Валовая продукция в неизменных ценах 1926/27 г.	тыс. руб.		113,84	
Товарная продукция в действ. оптово-отпускн. ценах	"		424,0	
2. Работа завода (в днях):				
а) общая длительность работы завода	дней		244	
б) условное число дней работы на полн. мощн.	"		100	
в) суточная мощность завода	дкл		220	
3. Численность работающих и фонды зарплат				
Всего по предприятию:				
численность	человек		95	
фонд зарплат	тыс. руб.		324085	
В том числе по основному и подсобно-промышленным предприятиям:				
а) рабочие: численность	человек		49	
средняя годовая зарплата	рублей		325	
фонд зарплат	тыс. руб.		15974	
б) ИТР: численность	человек		8	
средняя годовая зарплата	рублей		889	
фонд зарплат	тыс. руб.		212	
в) служащие: численность	человек		8	
средняя годовая зарплата	рублей		52	
фонд зарплат	тыс. руб.		416	
г) МОП: численность	человек		6	
средняя годовая зарплата	рублей		215	
фонд зарплат	тыс. руб.		12,9	
д) ученики: численность	человек		3	
средняя годовая зарплата	рублей		735	
фонд зарплат	тыс. руб.		405	
4. Выработка на одного рабочего				
а) средневзвешенная в спирте-сырце	дкл		2,0	
б) за год в неизмен. ценах по основному производству	"		281	
в) за год в неизменных ценах 1926/27 г. по всей валовой продукции (включая подсоб.-промыш.)	рублей		3262	
г) процент роста производительности труда по всей валовой продукции, учтенной в п. "в"	%			

Наименование показателей	Единица измерения	За предшествующий год (отчет или ожидаемое выполнение)	План на 1945 год	
			1945	1945
5. Выход спирта из одной тонны сырья:				
а) картофеля	дкл.			10
б) патоки				
в) шкороля				
г) ржи				
д) овса				
е) <i>Ячменя</i>				20
ж)				
6. Выход спирта из одной тонны крахмала.				
	дкл.			622
7. Расход условного топлива на 1 дкл спирта				
а) сырья	кг			12
б) ректификации спирта				95
8. Выход спирта после ректификации:				
а) ректификата 1-го сорта	%%			
б) сивушных масел				
в) траты при ректификации				
9. Общезаводские расходы				
	тыс. руб.			134574
10. Себестоимость				
а) 1 дкл сырья	кол.			34274
б) 1 дкл ректификации-спирта				19500
11. Капиталовложения—всего				
В том числе:				
а) на промышленное строительство				
в) на жилищно-бытовое строительство				20,0
12. Капитальный ремонт за счет амортизации				
13. Затраты на текущий ремонт всего по предприятию				
14. Прибыль				
15. Прирост оборотных средств				

Директор завода
Главный инженер
Экономист

Утверждаю: Начальник Главспирта
Управляющий треста

194 г.

Ф.494. Оп.1. Д.6. Л.2.

ОБЪЯСНИТЕЛЬНАЯ ЗАПИСКА

к отчету о производственно-хозяйственной деятельности
Поречского спиртзавода за 1976 год.

I. Организационная структура.

Поречский спиртзавод, являясь головным предприятием, включал в свой состав на правах производственных участков Вересковский спиртзавод и Борковский крахмальный завод. С 14 апреля 1976 года в связи с изменением структуры управления Поречский спиртзавод на правах производственной единицы входит в состав Гродненского производственного объединения спиртовой промышленности. Вересковский спиртзавод и Борковский крахмальный завод также выделены в самостоятельные производственные единицы с 1-го января 1977 года.

Основной производственной задачей в 1976 году являлось производство спирта-сырца из пищевого сырья и крахмала из картофеля и кукурузы.

II. Выполнение производственной программы и технико-экономические показатели.

	Ед. изм.	1976 год		%
		план	факт.	
1. Объем реализации	т.р.	2480	2575	103,8
2. Валовая продукция /товарная/	т.р.	2491	2506	100,6
3. Спирт-сырец	т.дал	302	308,2	102,1
4. Крахмал в пересчете на сухой	тонн	1850	1811	97,9
в том числе жухой	"	1237	1115	90,1
Крахмал фугованный картоф.	"	790	832	105,3
Крахмал фугованный кукурузн.	"	-	85	x
5. Производительность труда.....	руб.	2110	21603	102,3
6. Средняя зарплата 1го работающего	руб.	113,1	109,6	96,9
7. Себестоимость продукции.....	т.р.	2589,3	2535,3	- 54 т.р.
в том числе:				
I дал спирта-сырца	р.к.	5-21	5-20	- 01 коп
I тн сухого крахмала.....	р.к.	514-47	501-96	-12р.51к.
I т.крахмала фугов.из картоф.	р.к.	443-16	397-56	-45р.60к.
I т.крахмала цугов.из кукур.	р.к.	-	216-93	-
8. Выход спирта из I тонны условного крахмала	дал	64,85	64,87	100,02
9. Коэффициент извлечения	%	85,43	85,96	101,79
10. Освоение суточной мощности по спирту	дал	1182	1213	102,6

Ф.494. Оп.1. Д.201. Лл.90-91.

91
ление плана производства крахмала в пересчете на сухой от недостаточности картофеля в III квартале 1976 года /заготовка с 15 сентября 1976г /, а по сухому в связи с неисправностью на Борковском крахмальном заводе.

III. Внедрение новой техники, капитальное строительство и расширение производства.

Внедрение непрерывной схемы разваривания и осахаривания сырья с установкой теплообменника "труба в трубе".
Завершена установка емкости для механической выгрузки зерна вагонов на станции Новоселья, механизации погрузки зерна автотранспорт и бестарной его перевозки.
Конструировано дрожжевое отделение с заменой старых дрожжников на новые повышенной мощности.

Изобретена и установлена картофелезерка СТМ-100 в комплексе с пневмом ШМ-400 на участке Борки, взамен терки СТ-60.
Изобретены тракторные погрузчики ПТС-70 для механизации погрузки картофеля.

Завершено строительство финского дома.
Капитальные вложения за счет нецентрализованных источников составили - 78,4 тыс.руб., ввод в действие основных фондов - 4,7 тыс.руб.

IV. Социалистическое соревнование.

Выполнение социалистических обязательств 1976 года характеризуется следующими показателями:
Годовой план производства валовой и товарной продукции выполнен к 26 декабря 1976 года.

Валовой продукции произведено на 15 тыс.руб. больше плана.
Объем реализации продукции выполнен на 103,8% при обязательстве 102,0%.
Производительность труда составила 102,3 при обязательстве 100,7%.

Сверх плана произведено спирта-сырца 6,2т.дал. при плане - 2,5т.дал.
Получено 341,3 тыс.руб. прибыли, что превысило плановое задание.
Подано и внедрено 12 рационализаторских предложений с экономическим эффектом 4,3 тыс.руб. при обязательстве 4,0тыс.руб.
За счет бережного и экономного расходования сырья, топлива и электроэнергии достигнута экономия на сумму 3,2т.р. при обяза

Промысловасць ПРАДПРІЕМСТВА ПРАЦЯГВАЕ РАЗВІВАЊ

2005 год быў спрыяльным для Парэцкага спиртзавода. Апошнім часам тут адбылося шмат пазітыўных зменаў. Сёння завод працягвае удасканальваць вытворчасць. Аб дасягненніх прадпрыемства і перспектывах на будучыню наша карэспандэнтка гутарыла з дырэктарам В.Ф. Доўгам.

— Валентын Фёдаравіч, які быў для завода мінулы год? — Летас на нашым прадпрыемстве ўпершыню была асвоена новая брагаарэактывацыйная ўстаноўка і мантажом трох дадатковых калонаў. Сёння на заводзе ё ё такія калонаў, але для вытворчасці спірту мы карыстаемся пяццю. Пакуль што гэтага нам хапае. Да таго ж, дзякуючы мадэрнізацыі, палепшыліся арганалітычныя ўласцівасці гатованага спірту, памяншылася колькасць павольных прадуктаў у ім. Самаго ж спірту з гатовай прадукцыі выходзіць на 4% больш, чым да ўстаноўкі калонаў.

Парэцкае ўстаноўка новага абсталявання была ўкаранена аўтаматызаваная сістэма кіравання названым абсталяваннем. Комплекс прадвызначаных некалькіх прадпрыемстваў дазволіў атрымаць спирт вышэйшай якасці, па-сутнасці, адзін з лепшых спіртоў у рэспубліцы.

— А куды ідзе прадукцыя вашага прадпрыемства? — Сёння нам вельмі цяжка выйсці за межы вобласці. Гэта звязана з вострай праблемай перавытворчасці спірту ў нашай рэспубліцы. Кожная вобласць стараецца перапрацаваць і рэалізаваць мясцовае прадукцыю. У краіне, дарчы, распарадкава праграма (на 2010 год уключена) па перапрацоўцы некалькіх прадпрыемстваў спіртавай і лікера-гарэлачнай прамысловасці. Але гэта праграма эканамічна і сацыяльна праблематэма.

А нам пакуль даводзіцца абмяжоўваць рэалізацыю прадукцыі толькі ў Гродзенскай вобласці. Нашы даславыя партнёры: Гродзенскі лікера-гарэлачны завод, Магілёўскі завод, Казлоўшчынскі віна-гарэлачны завод, некалькія ўстаноўкі медыцын, зааветэрынарый. Яшчэ мы маем уласны ідэйны вытворчасці лікера-гарэлачнай прадукцыі.

Раскажыце больш падрабязна пра работу ідэй.

— Наш гонар — гэта сістэма менеджменту якасці серыі ІСО 9001-2001 на лікера-гарэлачнай вытворчасці, якую мы ўкаранілі на год.

Мы выпускаем пакуль толькі 4 гатункі лікера-гарэлачнай прадукцыі: настойкі з водарнай вішні, чорнай паркі, лімона і гарэлку "Парэцка экстра". Усе гэтыя напоі выходзіць у сучаснай бутэльні ёмістасцю 0,25 літра. Бутэлі нам пастаўляюць новыя, выкарыстаную тару завод не прымае.

Рэалізуецца гатовая прадукцыя ў Мінску і Гродне. Калі падсунуць ліцэнзію на прадукцыю, пра якую ідзе гаворка, то ў спісе вытворчасці яшчэ 2 гатункі гарэлки. Іх завод распрацаваў сумесна з БелНДІ харчовых прадуктаў.

Аднак, каб працягнуць ліцэнзію (яе тэрмін дачынення да 16 красавіка) нам прыйдзецца перанесці іх на вытворчасці гарэлки. Зараз налічаны. У нас ужо ёсць праект.

— Якія гатункі спірту вырабляе завод? — Дз мадэрнізацыі прадпрыемства мы выраблялі два гатункі асноўнай прадукцыі — спірт "Люкс" і "Экстра", прыямы 60% прадукцыі складае спирт вышэйшага гатунку — "Люкс". Сёння мы вырабляем спирт маркі

— Для вырабу спірту мы выкарыстоўваем толькі зерне жыта і трывіцале. Нам штогод патрабую 12 тысяч тон сыравіны. Гаспадаркі Дятлаўскага раёна пастаўляюць на завод толькі 5 тысяч тон зерня. Таму нашы асноўныя пастаўшчыкі — гаспадаркі Слонімскага, Зэльвенскага і Гродзенскага раёнаў.

З пастаўшчыкамі мы разлічваемся адразу па факту паступлення прадукцыі на працягу двух-дзясці дзён.

— Валентын Фёдаравіч, раскажыце пра умовы працы на заводзе.

— Наша прадпрыемства працуе кругласутачна і без выхадных. Графік работы — паўдзёны. Адна абслугоўвальная змена — гэта 9 чалавек. Усе рабочыя месцы працуюць адзінна на шкіднасць. Усяго на вытворчасці насць.

— Нашы прадпрыемства працуе кругласутачна і без выхадных. Графік работы — паўдзёны. Адна абслугоўвальная змена — гэта 9 чалавек. Усе рабочыя месцы працуюць адзінна на шкіднасць. Усяго на вытворчасці насць.

— Было магчымасці. Але сённяшняя на гайце на месцы. Мы ўжо завязалі з разлічымі праектамі па мадэрнізацыі і мясцовага прадпрыемства. Спавядаем, што ў будучыню змяніць спажыванне энергазасурсы, не чым магчымасці завода.

Гутарка І. КАТК

НА ЗДЫМКАХ: будынак Парэцкага спиртзавода; дырэктар Парэцкага спиртзавода Валентын Фёдаравіч Доўга; у брагаарэактывацыйным цэху; тут устаноўлены ідэйны вытворчасці 1,5 тысячы дэталі прадукцыі; інжынер-хімік Ірына Віктарэўна Барысавіч Фота Б. ВАРІНІ.

Сегодня Поречский спиртовой завод продолжает свою деятельность как производственный участок ОАО «Дятловский ликеро-водочный завод «Алгонь»

Дятловская районная газета «Перамога». 25.02.2006.



ДЗЯТЛАЎСКИ РАЁННЫ ВЫКАНАЎЧЫ КАМІТЭТ

РАШЭННЕ

27.05.2003г.

330

№

О работе открытого акционерного общества «Дятловский сыродельный завод» по повышению эффективности производства

Заслушав отчет директора открытого акционерного общества «Дятловский сыродельный завод» Дубовика А.М. о работе предприятия по повышению эффективности производства районный исполнительный комитет отмечает, что ОАО «Дятловский сыродельный завод» является структурообразующим предприятием района. По результатам работы за 2002 год удельный вес продукции, произведенной предприятием составил 30% в общем объеме промышленной продукции района.

Прогнозом социально-экономического развития на 2003 год предприятию доведено задание обеспечить темп роста объемов производства промышленной продукции и потребительских товаров в размере 103% к уровню 2002 года, объемов экспорта - 104,3%.

Фактически за январь-апрель текущего года ОАО «Дятловский сыродельный завод» произведено промышленной продукции на сумму 2289 млн. рублей, что в сопоставимых ценах составило 108,4% к соответствующему периоду прошлого года. Темп роста объемов производства потребительских товаров составил 121,4% к январю-апрелю 2001 года. Темп роста производительности труда возрос до 114,1 процента.

В натуральном выражении за 4 месяца текущего года произведено 352 тонны сыра сычужного (212 тонн в январе-апреле 2002 года), 138 тонн масла (192 тонны), 703 тонны цельномолочной продукции (735 тонн) и 211 тонн нежирной продукции (131 тонна).

Объем экспортных поставок возрос за этот период до 439,9 тысяч долл. США, что составило 181,9% к январю-апрелю 2002 года. Импорт сократился с 27,8 тыс. долл. США за 4 месяца 2002 года до 12,4 тыс. долл. США в текущем году. За пределы республики в текущем году отгружено 183,5 тонн сыра, 20,1 тонна масла и 6,7 тонн нежирной продукции.

Возросло производство продукции из 1 тонны сырья. Если в январе-апреле 2002 года из 1 тонны молока было произведено продукции в сопоставимых ценах на сумму 298,8 тыс. рублей, то в текущем году - на сумму 333,7 тыс. рублей.

По состоянию на 1.05.2003 года запасы готовой продукции составили 20,7% в среднемесечном объеме производства, в то время когда за аналогичный период прошлого года - 52,7%.

За 3 месяца текущего года получена балансовая прибыль в сумме 62,7 млн. рублей. За аналогичный период 2002 года предприятие имело балансовые убытки 11,8 млн. рублей.

Одним из главных промышленных предприятий Дятловского района является Дятловский филиал ОАО «Молочный мир»

льность реализованной продукции составила 8,2% против минус 1,7% за 02 года. Ежемесячная заработная плата по предприятию составила за январь-апрель 116 рублей.

Важное внимание на предприятии уделяется работе с кадрами. В ОАО «Дятловский сыродельный завод» растёт удельный вес нормы расчётов в выручке от реализации продукции, в том числе по основным операциям. Если по состоянию на 1.01.2003 года удельный вес нормы расчётов составлял 34,4% в выручке, в том числе товарообменных % , то по состоянию на 1.04.2003 года - соответственно 39,1% и 23,2%.

Удельный вес платежей по обязательствам и финансовой устойчивости ОАО «Дятловский завод» за последние годы показал, что предприятие имеет неустойчивое положение. Так, начиная с 2000 года коэффициент текущей ликвидности и безопасности собственными средствами ниже нормативных.

В январе-апреле текущего года ОАО «Дятловский сыродельный завод» в млн. рублей платежей в бюджет, из них 68,8 млн. рублей - в местный бюджет. Перечисление платежей в бюджет производилось своевременно. За несвоевременное перечисление данных платежей по 1.05.2003 года было уплачено 2,8 млн. рублей пени.

По данным бухгалтерского баланса по состоянию на 1.04.2003 года степень использования средств составляет 60,2%, в том числе машин, оборудования и средств - 67,1%. Вместе с тем, руководством предприятия не уделяется должного внимания их обновлению. За 2002 год и январь-март текущего года в основное средство направлено только 25,2 млн. рублей капитальных вложений, что для предприятия - незначительная сумма.

В ОАО «Дятловский сыродельный завод» разработанные мероприятия по прогнозу показателей на 2003 год в части освоения производства сырья и доведения его производства до 20% от общего количества производимых видов продукции не внедрены в производство. Не всё сделано на предприятии по улучшению качества каменной продукции. И хотя, за прошедшие годы рекламации по соответствию стандартам нормам на завод не поступало, однако ещё имеются нарекания на некачественную продукцию.

Районный исполнительный комитет РЕШИЛ:

1. Принять недостаточную работу дирекции ОАО «Дятловский сыродельный завод» по повышению эффективности производства.

2. Дирекции ОАО «Дятловский сыродельный завод» (Дубовик А.М.) в целях повышения эффективности производства, выполнения прогнозных показателей на 2003 год оздоровления предприятия:

а) обеспечить привлечение инвестиций в основную капитал, для чего до 1.07.2003 года реализовать инвестиционные проекты, направленные на техническое перевооружение предприятия и реализовать данные предложения;

б) реализовать разработанные мероприятия по выполнению прогнозных показателей на 2003 год;

в) обеспечить долю денежной составляющей в выручке от реализации продукции в объеме с целью снижения показателей неденежной формы расчётов.

Винашалаю обіраўра са святых таўшамі Дзімітры Дзімітрэвіч Арноўскі, старшыня аб'яднанага прафсаюза работнікаў аграрнага

ДЗЯТЛАЎСКАЯ РАЁННАЯ ГАЗЕТА

ПЕРАМОГА

Заснавана ў верасні 1944 г. 1 ЛЮТАГА 2006 г., СЕРАДА №8 (7750) Кошт у розніцу 400 рублёў.

“ДАЕЙШАГА ВАМ РОСТУ І ПРАЦЭВІТАННЯ”

ААТ “Дятлаўскі сырабчы завод” – 60 гадоў



НА ФОТАЗДЫМКАХ: ад левых да права: інавацыйнае вытворчае ўчастак святкаванне 60-гадовага юбілею ААТ “Дятлаўскі сырабчы завод”, Павішчавацкі сырабчы завод прыбылі госці з розных куткоў нашай вобласці. У фойе Дома культуры была наладжана выстава прадукцыі завода-юбіляра.



27 студзеня ў актываў зале Дятлаўскага Дома культуры адбылося ўрачыстае святкаванне 60-гадовага юбілею ААТ “Дятлаўскі сырабчы завод”. Павішчавацкі сырабчы завод прыбылі госці з розных куткоў нашай вобласці. У фойе Дома культуры была наладжана выстава прадукцыі завода-юбіляра.

Адкрыў свята Александр Михайлович Дубовик, дырэктар ААТ “Дятлаўскі сырабчы завод”, пазнаёміў прысутных са старажытнай гісторыяй завода. Расказаў пра дасягненні прадпрыемства на сённяшні дзень і планы надалей. Павішчавацкі з юбілеем работніку ветэрану завода. Дырэктар падзякаваў за выніковыя супрацоўніцтва краўдзінам сельскіх гаспадарак і працаўнікам вёскі, бо менавіта дзякуючы ім, па словах Александра Михайлавіча, завод змог дасягнуць высокай якасці вытворчасці і працягвае развіццё.

Наступным было выступленне Васіля Васіліявіча Грыцкіна, старшыня Дятлаўскага райвыканкома. Ён адзначыў, што ААТ “Дятлаўскі сырабчы завод” вытэкае якасцю, канкурэнтаздольную прадукцыю, якая даступная не толькі ў нашай краіне, але і на знешнім рынку збыту. Дзякуючы добрасумленнай працы калектыву прадпрыемства, аб'ём вытворчай прадукцыі ўзрос і сёння перспектыва яго далейшага павелічэння.

Благодзячы павішчавацкіх абіраўцаў і ўзнагароджаных работнікаў Ганаровымі грамадзянамі Савята дзідухата і райвыканкома, падзякаваў пісьмам. Ён уручыў прадпрыемству сертыфікат вытворцы і дыянаўты на суму 2 мільянаў для абсталявання лабараторыі завода.

Мікалай Пітэрэвіч Майсёў, генеральны дырэктар Гродзенскага абласнога ўнітарнага прадпрыемства “Гродзенскі мяса-малочны прадукты” адзначыў заўважнае рост ААТ “Дятлаўскі сырабчы завод” і таўшамі сама ўручыў Ганаровым грамадзянам лісты аб узнаненні прадпрыемства.

Прадуючы і ветэранам вытворчасці павішчавацкіх дырэктар завода, член старшыня райнага Савета дэпутатаў Станіслаў Віталавіч Жуліно. Ён выказаў сваё заадавальненне тым, што з год у год калектыв ААТ “Дятлаўскі сырабчы завод” пераадоўвае тэрыю вытворчасці, занадта пераадоўвае планавыя паказчыкі. С.В. Жуліно пажадаў работнікам так трымаць і надалей.

Вінашалаю абіраўра са святых таўшамі Дзімітры Дзімітрэвіч Арноўскі, старшыня аб'яднанага прафсаюза работнікаў аграрнага

лавага комплексу, Віктар Іванавіч Грыцук, старшыня райнага прафсаюза работнікаў АПК, прадставіў прадпрыемству накіраваны і малочнай прамысловасці вобласці, старшыня сельгаскааператываў райна, кіраўнікі райнага арганізацыі і прадпрыемстваў.

У кожнага з іх для віншавання юбіляра знайшлі шэраг слоў паважання, а таксама падарункі на памяць.

Завяршыў святкаванне нямёрнае свята канцэртам народнага ансамбля “Белыя росы”, які, дарэчы, вельмі сцядаваў гледачам. Павада, паглядзіць было на што: ірочы касцюкі ў народным стылі для кожнага тата свай, прыгожыя мілагучныя галасы спявакоў, манастэрскае выкананне рускіх музычных парты і шмат абавязак і ўспамінаў. Дятлаўскі сырабчы атрымаў падарункі, якія змяшчалі ім на ўсе жыццё.

А вось трыма некалькімі гаспадарам ад асападары і гэсцы свята юбіляра – ААТ “Дятлаўскі сырабчы завод”.

Таня Іосіфаўна Гоіна, сястра Фелікса Іосіфаўна Філарэты, былыя работніца

“Русь-агра”:

— Я жадаю, каб доўжылася супрацоўніцтва нашым гаспадарам з заводам, каб і надалей нашы кантакты былі плённымі. Нашы сырабчы дасягнуць шыко большых поспехаў у працы. Дзякуючы калектыву і працаўнікам завода.

Віктар Станіслаўвіч Дзядуля, старшыня СВК “Анішчын”:

— Я жадаю нам і заводу прамой сувязі без пасярэднікаў. Ну і, безумоўна, поспехам у рабоце, сырабчы.

Станіслаў Канстанцінавіч Лазурчына, інвалід вайны, былы работнік ААТ “Дятлаўскі сырабчы завод”:

— Я ўдаю прадпрыемству шмат гадоў працы. У мяне заставіўся толькі добры ўспамінаў. Сёння я хачу пажадаць усім, хто працуе на заводзе, здароўя і поспехаў. Хай і надалей прадпрыемства развіваецца, а работніцтва сырабчы расце.

Таня Іосіфаўна Гоіна, сястра Фелікса Іосіфаўна Філарэты, былыя работніца

ААТ “Дятлаўскі сырабчы завод”:

— Мой брат адрабляў на заводзе 24 гады, цэлы ён энцыклапедыя на заслужаным адрасе. На жаль, ён страціў зрок, не можа сам працаваць на сваякванне, вось і адрабляў мяне. Верадзім і расказаў брату пра свята вельмі падрабязна.

Фелікс Іосіфаўна заўважыў памочы пра роднае прадпрыемства, і завод пра сваяго работніка не забываецца, заўважыў дапамагач, заападра на міжарэспубліцкім.

А больш работнік у сваю чаргу калектываў жыццём завода і жадае прадпрыемству поспехаў і наважыцца якасці прадукцыі.

Благодзячы Ганаровым грамадзянам ААТ “Дятлаўскі сырабчы завод”:

— Я працую на заводзе 6 гадоў. Работа падрабязна. Зарады вельмі перажываю за роднае прадпрыемства і яго аспеці, бо гэта ірочы і поспехі наш калектыва. Сцядаваць, бо што нам зноўма дасягнуць большага.

Падзякавала І.КАУКЕЛЬ.

К о п и я.

П Р И К А З

МИНИСТЕРСТВА ЛЕГКОЙ ПРОМЫШЛЕННОСТИ БЕЛОРУССКОЙ ССР

7 июня 1950 года №-258 г. Минск

О строительстве льнозаводов в Белорусской ССР.

В соответствии с постановлением Совета Министров Союза ССР от 5-го мая 1950 года №-1826 и постановлением Совета Министров Белорусской ССР и ЦК КП/б/Б от 18 мая 1950 года №-621 п р и к а з ы в а ю:

1. а/ Начальнику Главльнозаводов т. Коркунову принять меры к окончанию в 1951 г. строительства Полоцкого, Лепельского, Уваровичского и Кировского льнозаводов и сдать их в эксплуатацию.

б/ В срок до 1 августа с.г. выбрать площадки и подготовить необходимую техническую документацию на строительство 2-х новых льнозаводов в Барановичской области.

2. Отделу капитального строительства /т. Клясторному/ учесть указанное строительство льнозаводов при составлении плана капитальных работ на 1951 год.

Министр легкой промышленности
Белорусской ССР

/И. Сацункевич/



И. Сацункевич

Ф.886. Оп.1. Д.1. Л.1.



ОАО «Дворецкий льнозавод»

П Р И К А З

ПО ГЛАВНОМУ УПРАВЛЕНИЮ ЛЬНОЗАВОДОВ МЛП БССР

31 декабря 1951 года №-210 г. М И Н С К

О назначении и.о.гл.инженера строительства
Дятловского льнозавода т. ЧИГИР Г.М.

Назначить и.о.главного инженера строительства Дятловского льнозавода тов. ЧИГИРЯ Григория Мойсеевича, с 28 декабря 1951 года с окладом зарплаты в месяц согласно штатному расписанию.

НАЧАЛЬНИК ГЛАВНОГО
УПРАВЛЕНИЯ ЛЬНОЗАВОДОВ МЛП БССР

/КОРКУНОВ/

Копия верна



Ф.886. Оп.1. Д.1. Л.3.

П Р И К А З

МИНИСТРА ПРОМЫШЛЕННЫХ ТОВАРОВ ШИРОКОГО
ПОТРЕБЛЕНИЯ СССР

от 14 декабря 1954г. № 2358 г.

О ВВОДЕ В ДЕЙСТВИЕ ДЯТЛОВСКОГО ЛЬНОЗАВОДА ГРОДНЕНСКОГО
ОБЛАСТНОГО ЛЬНОТРЕСТА БЕЛОРУССКОГО УПРАВЛЕНИЯ
ГЛАВЗАГОТЛЬНОПРОМА

В связи с окончанием работ по строительству Дятловского льнозавода Гродненского областного льнотреста Белорусского управления Главзаготльнопрома - ПРИКАЗЫВАЮ:

1. Утвердить акт приемочной комиссии от 3-5 декабря 1954 года о приеме в эксплуатацию Дятловского льнозавода Гродненского областного льнотреста Белорусского управления Главзаготльнопрома.

2. Ввести в действие Дятловский льнозавод Гродненского областного льнотреста Белорусского управления Главзаготльнопрома мощностью по переработке 6000 тонн льняной тресты в год.

3. Закрыть генеральную смету на строительство Дятловского льнозавода Гродненского областного льнотреста Белорусского управления Главзаготльнопрома.

4. Начальнику Главзаготльнопрома тов. Пелевику выполнить оставшиеся незаконченными работы по Дятловскому льнозаводу Гродненского областного льнотреста Белорусского управления Главзаготльнопрома, отмеченные в акте приемочной комиссии, по проектам и сметам на отдельные объекты за счет нецелевых ассигнований.

5. Отнести Дятловский льнозавод Гродненского областного льнотреста Белорусского управления Главзаготльнопрома к третьей группе предприятий по схеме должностных окладов руководящих и инженерно-технических работников, утвержденной Постановлением Совнаркома СССР от 18 декабря 1943 года № 1391.

Министр
промышленных товаров
широкого потребления СССР

Н. Рыжов
СМОТРИ НА ОБОРОТЕ

Ф.886. Оп.1. Д.17. Л.14.

2
"ТВЕРДАЯ"



Управляющий Гродненского
областного льнотреста
Главзаготльнопром

И. Трошин
31 декабря 1954 г.

ПОЛОЖЕНИЕ

О производственном предприятии Дятловского льнозавода входящем в состав Гродненского областного льнотреста /льнопенькотреста/ Белорусского Управления Главзаготльнопрома Министерства промышленных товаров широкого потребления СССР.

Производственное предприятие Дятловский льнозавод /льнопенькозавод/ на основании Постановления Совета Министров СССР и ЦК КПСС от 4 мая 1954 года № 876 и приказа Министра промышленных товаров широкого потребления СССР от 29 мая 1954 года № 1105, подчинен Гродненскому областному Льнотресту /льнопенькотресту/ Белорусского Управления Главзаготльнопрома и действует в целях осуществления заготовки продукции льна, конопли, первичной обработки этой продукции и снабжения ею народного хозяйства.

1. Основные задачи производственного предприятия

Дятловский льнозавод имеет следующие основные задачи:

1. Организация и осуществление на территории обслуживаемого им района контрактации и заготовок продукции льна и конопли, обеспечения выполнения государственных планов заготовок продукции указанных культур, а также планов поставки волокна народному хозяйству в установленные Правительством сроки.

2. Выработка волокна в количестве, ассортименте и по качеству устанавливаемым народно-хозяйственным планом.

3. Всемерное содействие колхозам и совхозам в деле повышения урожайности и товарности льна и конопли и повышения качества волокна этих культур.

4. Систематическое улучшение дела организации заготовок и производственной деятельности, снижение издержек по заготовкам и производству путем распространения передовых методов организации труда, высокопроизводительного использования оборудования, улучшения технологии производства и внедрения новой техники на производстве и технической базе.

5. Организация и проверка исполнения Постановлений Правительства и ЦК КПСС, а также приказов Министерства промышленных товаров широкого потребления СССР, Главзаготльнопрома, Белорусского Управления Главзаготльнопрома по вопросам заготовок льна и конопли, их первичной обработки и поставок волокна народному хозяйству.

едитование в Госбанке и спецбанках, открытие в них других счетов, выдача и подпись чеков и совершение вх, банковских, транспортных и почтовых операций.

во подписи на денежных документах представляется предприятия и старшему бухгалтеру.

ектор предприятия осуществляет все свои деятельности существующих законоположений, приказов, распоряжений Министерства промышленных товаров широкого потребления СССР, Главзаготльнопрома и областного льноусского управления Главзаготльнопрома.

ектор предприятия несет установленную законом сть за выполнение планов заготовок и производства, е плановой, производственной, финансовой и договорной, за хозяйственное ведение дела и за целостность имуществу и ценностей.

II. Ревизия производственного предприятия

изия деятельности предприятия осуществляется областном /льнопенькотрестом/, Белорусским управлением опрома, главным управлением по заготовкам и перотке льна и конопли и жмых лубяных культур, и м промышленных товаров широкого потребления СССР.

ектор предприятия обязан представлять ревизорам документи, дела и переписку, и оказывать полное ри ревизии и обследовании деятельности предприятия. изации могут требовать сведения и производить рьности предприятия только через Главзаготльнопром льнотрест /льнопенькотрест/ Белорусского управления опрома, за исключением случаев, точно оговоренных

линное положение о Дятловском льнозаводе находится м областном льнотресте /льнопенькотресте/ Белоруснии Главзаготльнопрома, и в Дятловском льнозаводе.

ектор Дятловского
льнозавода

бухгалтер льнозавода

6
ОБЪЯСНИТЕЛЬНАЯ ЗАПИСКА
к бухгалтерскому отчету за 1974 год по Дворецкому
льнозаводу

Завод работает с декабря 1954 года. В марте 1971 года был пущен второй технологический поток.

Мощность по переработке за 1974 год составила 10762 тонны треста.

Выпуск продукции составил 2751 тонна, среднесписочная численность промышленно-производственного персонала за 1974 год составила 160 чел.

Численность всего персонала 190 человек.

ВЫПОЛНЕНИЕ ПЛАНА

Завод за 1974 г. выполнил план по реализации на 107,7, по валовой продукции на 103,4

Выработка сверх плана 131 тонна, в том числе длинного 115 тонн, на сумму 126 тыс.руб.

План по товарной продукции выполнен на 107,6. Выполнены все технико-экономические показатели.

ТРУД И ЗАРАБОТНАЯ ПЛАТА

Производительность труда одного работающего составила 23850 руб., что составляет 103,4% к плану. Производительность труда к прошлому году составила 97,8. Экономия по фонду заработной платы за год составила 3,7 тыс.руб.

Отходы производства льнозавод использует как топливо, отгружает на экспорт, продает колхозам и населению.

Завод отгрузил шерсти за 1974 год 1048 тонн в результате чего завод получил дополнительно прибыли 15 тыс.руб.

Себестоимость товарной продукции

Себестоимость всей товарной продукции ниже плана за год 148,0 т.р. Себестоимость одного тоннекоэффициента составляет 1540 руб. при плане 1622.

Задание по сокращению административно-управленческих расходов было 0,2 тыс.руб.

Размер предельных ассигнований на содержание административно-управленческого персонала по плану 42,2 т.р. фактически 42 т.р.

Подавляющее большинство жителей Дятловского района проживало в сельской местности и было вовлечено в сельское хозяйство. В первые послевоенные годы земледелие оставалось частным крестьянским.

Вопросами сельского хозяйства занимался земельный отдел районного исполнительного комитета

Приказ № 1
Дятлово 11 июля 1944.

*Согласно распоряжению исполкома Дятловского района от 11 июля 1944г за № 046 в заведующие земельным отделом Дятловского района вступил с 11 июля 1944г. *Иванов**

Приказ № 2
Дятлово 12 июля 1944.

На должность заступника по ме-

Приказ от 11.07.1944 № 1 о назначении заведующего земельным отделом. Ф.894. Оп.1л. Д.1. Л.1.

10

ПОСТАНОВЛЕНИЕ № 7.

Исполкома Дятловского Райсовета Депутатов Трудящихся
и Райкома КП(б)Б

гор. Дятлово от 10.03.1945 г.

"О восстановлении предельных норм пользования землей на один крестьянский двор в сельских Советах Дятловского района Барановичской области."

В целях полного восстановления землепользования по Дятловскому району в соответствии с постановлением ЦК БССР и ЦК КП(б)Б от 21-го ноября 1944 г. "О восстановлении предельных норм пользования землей на один крестьянский двор в западных областях Белорусской ССР. - Дятловский Райком КП(б)Б и Исполком Райсовета Депутатов Трудящихся

ПОСТАНОВЛЯЮТ:

1. Отменить все переделы земель произведенные во время немецкой оккупации. Установить законные права крестьян на пользование землей установленные Советской властью.
2. Восстановить в сельских Советах района предельную норму землепользования на крестьянский двор до 12 гектаров.
3. Все излишки земли у крестьянских дворов сверх установленной § 2 настоящего постановления предельных норм, а также земли на которых были созданы немецкие х-ва, обработать в государственной земельной фонде для выделенной землей безземельным и малоземельным крестьянским дворам, для выделения земли переселенникам белорусов из Польши. Отрезка излишней земли произойдет и далее в тех случаях, если они окажутся засоренными.
4. Установить, что земля не отрезается у отдельных особо многоземельных крестьянских дворов, обработавших ее своим трудом, но имеющие земельные участки превышающие по своим размерам установленные выше предельные нормы, а также земля не отрезается у хозяйств, обработавших своим трудом, в тех случаях, где она не может быть использована малоземельными крестьянскими хозяйствами.
5. Установить, что персональные списки крестьянских дворов у которых будет производиться отрезка земли, должны быть утверждены Исполкомом Райсовета Депутатов Трудящихся не позднее 29 марта 1945 г.
6. Пользоваться правом Исполкому Дятловского Райсовета Депутатов Трудящихся с утверждением Облисполкома уменьшить норму землепользования для отдельных категорий х-ств на 5 га. против установленной для района предельной нормы землепользования.
7. Утвердить Районную комиссию по обриске земли в х-ва многоземельных и выделения безземельным и малоземельным в следующем составе:

Постановление исполнительного комитета Дятловского районного Совета депутатов трудящихся и РК КП(б)Б от 10.03.1945 № 7 «О восстановлении предельных норм пользования землей на один крестьянский двор в сельских Советах Дятловского района Барановичской области». Ф.663. Оп.1. Д.8. Л.10.

8
Протокол №
Общего собрания колхозников колхоза
им. К. Заслонова, Дворецкого сельского совета, Дятлов-
ского района, Барановичской области
17 ноября 1949 года.
Присутствовало 23 человек
Президиум собрания: Горошкевич Сер-
гей Иванович, Фицук Вла-
димир Иванович, Семаш-
ко Анастасия Михайловна
Повестка дня:
1. Принятие устава с/хозартельной
артели.
2. Выборы учредителей для подписания
устава с/хоз. артели.
3. Выборы членов правления и през.
колхоза.
4. Выборы ревизионной комиссии.
5. Исполнение: Принятие устава с/хоз. ар-
тели секретаря Дятловского
ВККФ (8) тов. Никитенко

К концу 1940-х годов была поставлена задача о завершении коллективизации. На протяжении 1948-1949 годов проводились организационные собрания крестьян по вопросу восстановления старых и организации новых колхозов, принимались Уставы сельхозартелей, которые регистрировались решениями райисполкома. Согласно Уставу размеры приусадебной земли, находящейся в личном пользовании колхозного двора (не считая землю под жилыми постройками), устанавливались в пределах от 0,30 га до 0,60 га. При этом дворам, имеющим меньше 0,30 га, прирезали площадь до 0,30 га, а имеющим свыше 0,60, обрезали излишки в колхозный земельный фонд.

РЕШЕНИЕ №

Исполкома Козловщинского Райсовета депутатов трудящихся
от 31 марта 1949 года м.Козловщина.

"Об утверждении производственного плана и прихода-расходной сметы по колхозам района на 1949 год".

Заслушав председателей колхозов: "Верный путь" Молдовичского с/с-тов. Рокко, "Новая жизнь" Яворского с/совета им. "Сталина" " " им. "Мданова" " " им. "Калинина" -Рогоженского с/с им. "Ворошилова" Новоселковского им. "Кирова" Перонимского с/с им. "Память Ленина" " " им. "Молотова" " " им. "Ворошилова" Вишевского с/с - т.Сорочинский - т.Чирко - т.Буйко - т.Швильк - т.Кожко - т.Силвони - т.Бузук - т.Шапель - т.Велуш - т.Питулик

Об утверждении производственного плана и прихода-расходной сметы по колхозам на 1949 год, Исполком Козловщинского райсовета депутатов трудящихся решает:

1. Производственные планы и прихода-расходные сметы по колхозам на 1949 год утвердить с затратой в 1949 году трудоней по колхозам:

"Верный путь" Молдовичского с/совета	- 15360.
"Новая жизнь" Яворского с/совета	- 30000
им. "Сталина"	- 10600
им. "Мданова"	- 10199
им. "Калинина"	- 14160
им. "Ворошилова" Новоселковского с/с	- 1674
им. "Кирова" Перонимского с/с	- 12276
им. "Ленина"	- 12760
им. "Ворошилова" Вишевского с/с	- 10292
им. "Молотова" Перонимского с/с	- 4705
им. "Память Ленина"	- 12260

2. Предложить правление и колхоза строго руководствоваться в расходованиях средств, соответственно прихода-расходных смет.

3. Обратить особое внимание правлений колхозов на правильное и своевременное отчисление средств на капиталовложения не менее 1% от общего дохода колхоза и на административно-хозяйственные расходы не свыше 2%.

Председатель Исполкома Райсовета
депутатов трудящихся:

/Т.Важновед/

Секретарь Исполкома райсовета
депутатов трудящихся:

/М.Кондренко/

Верно:

ПРОИЗВОДСТВЕННЫЙ ПЛАН КОЛХОЗА

Министерство
постановлением Совета Министров СССР
от 25 февраля 1948 года № 438

1. Посевная площадь и урожайность

НАИМЕНОВАНИЕ КУЛЬТУР	Площадь (га)		Получить урожай в центнерах			
	всего	в т.ч. семенные участки	со всей площади		в т.ч. с семенных участков	
			с 1 га	всего	с 1 га	всего
Яровые культуры:						
Пшеница	7 ✓	1,10	11,5	80,5	12	13,90
Овес	40 ✓	5,20	12	480	13	67,60
Ячмень	24 ✓	3,12	11,9	285,6	13	40,30
Гречиха	13 ✓	2,34	8,8	144,4	9,5	22,2,3
Пряно						
Горох	4 ✓	0,60	12	48	13	7,80
Мотыль Комиссар на зерно	0,5	0,5	11	5,5	11	5,5
Серадилма на зерно	0,5	0,5	4,8	2,4	4,8	2,4
Вика на зерно	0,5	0,5	8,2	4,10	8,2	4,1
Люпин на зерно	0,5	0,5	11	5,5	11	5,5
Итого яровых зерновых	94,5	13,01		1102,5		418,46
Лён долгунай	3 ✓	1,20	3,5	10,5	4,5	4,2
Конопля	1 ✓	0,40	3,5	10,5	4,5	4,2
						1,84
Картофель	25 ✓	3,25	140	3,500	150	4,575
Овощные культуры	1 ✓					
Кормовые кормоплоды	1 ✓					
Спелые	1 ✓					
Однолетние травы	11 ✓		20	220		
Многолетние травы в чистом посеве	1 ✓					
Посев многолетних трав под покровом	10 ✓		×	×	×	×
Земли прошлых лет:						
а) озимая рожь						
б) озимая пшеница						
однолетние травы на семена:						
а) Кильбера	6 ✓	6	9	12	2	12
б)						
однолетние травы на сево:						
а) Кильбера 1-й укос	6	6	20	120	×	×
2-й укос			×		×	×
б) 1-й укос			×		×	×
2-й укос			×		×	×

Решение исполнительного комитета Козловщинского районного Совета депутатов трудящихся от 31.03.1949 «Об утверждении производственного плана по колхозам района на 1949 год». Ф.609. Оп.1. Д.2. Л.3.

Производственный план колхоза им. Ленина д. Войневичи Козловщинского района на 1949 год. Ф.611. Оп.1. Д.1. Л.1.

РЕШЕНИЕ № 148

Исполкома Дятловского райсовета депутатов трудящихся

Г.п. Дятлово от 12 марта 1951 г.

«Об утверждении укрупнённого колхоза им. К. Заслонова Дворецкого сельсовета.»

Васлушав информацию зав.отделом сельского хозяйства тов. МАКАРОВА и расмотрев представленный правлением колхоза протокол № 2 от 7 марта 1951 г. общего объединённого собрания колхозников колхозов - "32-я годовщина Октября", им. К. Заслонова, "Заветы Ленина", им. Я. Купалы, им. Нахимова, им. Шевченко, им. Андреева Дворецкого сельсовета о желании их объединения в укрупнённую сельскохозяйственную артель с названием им. К. Заслонова, - Исполком Райсовета депутатов трудящихся РЕШИЛ:

1. На основании протокола общего собрания от 7 марта 1951 г., удовлетворить просьбу колхозников в объединении колхозов - "32-я годовщина Октября", им. К. Заслонова, "Заветы Ленина", им. Я. Купалы, им. Нахимова, им. Шевченко, им. Андреева об объединении их в крупную сельскохозяйственную артель с названием им. Константина Заслонова.
2. Слить остатки средств на счетах в Госбанке 308-101 и задолженность по счетам этих колхозов в Госбанку и сельхозбанку переформить на укрупнённый колхоз.
3. Облечь правление колхозов и его председателя, ревизионную комиссию и специалистов сельского хозяйства:
 - а/ в пятидневный срок произвести полную инвентаризацию всего имущества, денежных средств объединяемых колхозов и проинвестировать приёмы их вновь избранным правлением и ревизионной комиссией объединённого колхоза им. К. Заслонова;
 - б/ принять меры к тому, чтобы в пятидневный срок были проведены работы по налаживанию планирования и учёта, создания и укрупнения постоянных производственных бригад, а в бригадах ввести, утверждения норм выработки и другие организационные мероприятия;
 - в/ навести образцовый порядок в колхозе, обеспечить рост производительности труда, не допускать опоздания в работе, уравниловки в оплате труда, строго соблюдать намеченный план расходов на трудосиловую и культурную, всемерно укреплять государственную трудовую дисциплину в колхозе;
 - г/ специалистам сельского хозяйства оказать колхозу необходимую и необходимую помощь в разрешении всех вопросов по организационно-хозяйственному укреплению колхоза.
4. Контроль за выполнением настоящего решения возложить на зав.отделом сельского хозяйства тов. МАКАРОВА.



Handwritten signatures and names: /А. ЦВЕТКОВ/ and /В. ШЕВЧЕНКО/.

Решение исполнительного комитета Дятловского районного Совета депутатов трудящихся от 12.03.1951 № 148 «Об утверждении укрупнённого колхоза им. К. Заслонова Дворецкого сельсовета». Ф.369. Оп.1. Д.5. Л.2.

Пролетары! Усіх країн, єдиноїсьці!

Стаханавец палёў

ОРГАН ПАЛІТАДЗЕЛА НАВАГРУДСКАЙ МТС, БАРАНАВІЦНАЙ ВОБЛАСЦІ.

№ 1 | Субота, 27 МАЯ 1950 года | Год выдання і Цана 10 кап.

Дарагія чытачы — калгаснікі і калгасніцы, механізатары МТС!

З сённяшняга дня пачала выходзіць газета «Стаханавец палёў» — орган палітадзела Навагрудскай МТС.

Старонкі газеты прадастаўляюцца для выступлення перадавых людзей калгасаў і МТС, для паказу перадавога вопыту стаханаўцаў сацыялістычных палёў. Газета будзе паказваць работу сельскіх партыйных і комсамольскіх арганізацый, работу нашых слаўных жанчын і моладзі.

Пры вашай дапамозе, таварышы чытачы, газета будзе бяспасна выкрываць парушальнікаў Статута сельгасарцелі — асноўнага закона калгаснага жыцця, выкрываць лодараў, рываноў, ворагаў калгаснага ладу.

Рэдакцыя газеты «Стаханавец палёў» спадзяецца, што вы акажаце самую актыўную дапамогу газеце ў выкананні гэтай вялікай і патрэбнай задачы, накіраванай на карэннае палепшанне работы МТС, на далейшае арганізацыйна-гаспадарчае умацаванне калгасаў, на стварэнне заможнага і культурнага жыцця калгаснікаў.

Дасканалы падрыхтуемса да св...

Жывялагодзі — адна з найбольш галіна сацыялістычнай сельскай гаспадаркі, адна з найбольш важных...

Таварышы калгаснікі і калгасніцы, механізатары МТС! Ва ўсеўзрабленні сустрэнем і правядзём сенаўборку і сіласаванне кармоў, створым грамадскай жывёле моцную кармавую базу!

ПАРТЫЙНА-КОМСАМОЛЬСКАЕ ЖЫЦЦЁ

Расціць комсамольскую арганізацыю

Сельскія комсамольцы — верныя памочнікі нашай партыі ў камуністычным выхаванні моладзі, у арганізацыйна-гаспадарчым умацаванні калгасаў.

Так і вызначыла сваю ролю комсамольская арганізацыя калгаса «Совенка Беларусь», дзе сакратаром тав. Касцёвіч. Вялікую ўвагу ўдзяляе арганізацыя налічывай работе сярод моладзі. Тут для не рэгулярна праводзіцца гутаркі, чыткі, даклады.

Цікава, жывая масавая работа комсамольскай арганізацыі ўмацоўвае не аўтарытэт сярод моладзі і ўсіх калгаснікаў. Аб гэтым сведчыць той факт, што ў рады ВЛКСМ ідуць на ўступіла 6 юнакоў і дзяўчат. Большасць комсамольцаў даручаны самым адказным участкі калгаснай вытворчасці: на жывёлагадоўчай ферме...

Шырэй сацыялістычнае саборніцтва

Адной з галоўнейшых задач партганізацыі машына-трактарнай станцыі з'яўляецца кіраўніцтва сацыялістычным саборніцтвам сярод механізатараў, павышэнні іх актыўнасці і адказнасці за ўзорнае выкананне агульнай вытворчай праграмы.

Вынікі саборніцтва, падведзены 20 мая, паказваюць, што многія таварышы правільна разумеюць сваю задачу, свай свяшчэнны доўг у гаспадарчым умацаванні абслугоўваемых калгасаў.

Так, напрыклад, цэврта ўтрымлівае першае месца трактарыст Федар Пячур. План веснавых работ на трактары «МТЗ» ён выканаў на 128 працэнтаў. На 144 працэнта выканаў сваё вытворчае заданне на трактары «У-2» Ефім...

чаецца ў разуменні імі сваіх абавязкаў, у добрасумленнах адносінах да працы, у любоўных адносінах да дзяржаўных машын. Іншы сістэматычна трымаюць сувязь з бригадзірамі падводных бригад калгасаў і сумесна з імі падбіраюць і рыхтуюць плошчы для апрацоўкі.

Гэтага нельга сказаць аб рабоце такіх трактарыстаў, як т.т. Котаў, Ваўчок, Бяко з бригады № 2, якой кіруе т. Банат. Іншы па-ранейшаму знаходзіцца ў ліку самых адстаючых. Ім не шкодзіць пазушыцца ў перадавікоў саборніцтва.

Партганізацыя азначыла слабую работу агітатара гэтай бригады камуніста Паўла Палавінскага. З моманту зацверджання агітатарам ён не пра...

С 27 мая 1950 г. стала выходзіць газета «Стаханавец палёў» — орган політотдела Новоградской МТС. Тираж газеты — 500 экзэмпляров.

Из первого номера: «Старонкі газеты прадастаўляюцца для выступлення перадавых людзей калгасаў і МТС, для паказу перадавога вопыту стаханаўцаў сацыялістычных палёў...»

ИСПОЛКОМ ДЯТЛОВСКОГО РАЙОННОГО СОВЕТА ДЕПУТАТОВ ТРУДЯЩИХСЯ

РЕШЕНИЕ № 55

От 23 апреля 1968 года.

г.п.Дятлово.

"О отводе земельных участков для культурно-бытового строительства."

Рассмотрев план культурно-бытового строительства на 1969 год в колхозах, Исполком Дятловского районного Совета депутатов трудящихся

РЕШАЕТ:

1. Отвести земельные участки для культурно-бытового строительства в следующих хозяйствах:

- Колхозу " I-ое Мая" под детсад-ясли на 50 мест и баню на 20 мест в деревне Луковщина
- Колхозу "Искра" под клуб на 360 мест и 2-х квартирный жилой дом в деревне Лозки
- Колхозу "Новая жизнь" под клуб на 225 мест и 2-х квартирный жилой дом в деревне Сочевьяны
- Колхозу им.К.Маркса под 2-х квартирный жилой дом в деревне Крутиловичи и баню на 10 мест в деревне Бартоши
- Колхозу "Гвардия" под 2 -2-х квартирных жилых дома и баню на 10 мест в деревне Лопушно
- Колхозу "Охонново" под клуб на 360 мест и 2-х квартирный жилой дом в деревне Охонново
- Колхозу "Заря" под 4 одноквартирных домов в деревне А.Басино и баню на 10 мест в деревне Трухановичи
- Колхозу "Белорусь" под баню на 10 мест в деревне Лижейки и 2 -2-х квартирных жилых дома в деревне Торкачи
- Колхозу "22-ой Партсъезд" под 2-2-х квартирных жилых дома в деревне Староеельня
- Колхозу им.Чапаева под 2 -2-х квартирных жилых дома в деревне Змеинца и баню на 10 мест в деревне Нарбутовичи
- Колхозу "Заветы Ленина" под 2-2-х кв. жилых дома в деревне Войневиичи
- Колхозу "Кр.Октябрь" под 4-х квартирный жилой дом в деревне Вензоец
- Колхозу "Дружба" под баню на 10 мест в деревне Демьяновцы

ПРЕДСЕДАТЕЛЬ
ИСПОЛКОМА РАЙСОВЕТА ДЕПУТАТОВ
ТРУДЯЩИХСЯ -

А. ДРАКА
/ А. ДРАКА /

СЕКРЕТАРЬ
ИСПОЛКОМА РАЙСОВЕТА ДЕПУТАТОВ
ТРУДЯЩИХСЯ :-

Л. ПИГУЛЬСКИЙ
/ Л. ПИГУЛЬСКИЙ /

Ф.663. Оп.2. Д.86. Л.55.

ИСПОЛКОМ ДЯТЛОВСКОГО РАЙОННОГО СОВЕТА ДЕПУТАТОВ ТРУДЯЩИХСЯ

РЕШЕНИЕ № 93

От 16 июля 1968 года.

г.п.Дятлово.

"Об итогах выполнения плана культурно-бытового строительства в сельских и поселковых Советах депутатов трудящихся".

Рассмотрев материалы выполнения культурно-бытового строительства за I-е полугодие 1968 года, исполком Дятловского районного Совета депутатов трудящихся отмечает, что сельскими и поселковыми Советами депутатов трудящихся проделана определенная работа по культурно-бытовому строительству и благоустройству.

Всего в районе построено 68 домов и 349 домов находятся в стадии строительства, в том числе за счет средств колхозов при плане 50 квартир, построено 11 и 47 находятся в стадии строительства, капитально отремонтировано 54 дома и 140 домов в стадии ремонта.

При плане строительства 7 бань на 80 помывочных мест, построено 3 на 35 мест и 12 на 140 мест в стадии строительства.

Ведется строительство 5 школ на 1540 посадочных мест и 2 пристройки на 480 мест, при плане строительства одной школы на 536 посадочных мест, трех клубов на 550 мест и районного дома культуры на 400 посадочных мест, а также детсад-ясли на 50 мест и столовой на 50 посадочных мест.

Силами общественности района в весенний период посажено 27216 штук декоративных и 7556 штук плодовых деревьев. Исполком районного Совета депутатов трудящихся

РЕШАЕТ:

1. Присудить первое место в социалистическом соревновании по выполнению плана культурно-бытового строительства в честь 50-летия Белорусской ССР и Коммунистической партии Белоруссии Гербелевичскому сельскому Совету депутатов трудящихся.

Ф.663. Оп.2. Д.83. Лл.17,18.

Развитие сельского хозяйства меняло облик деревень

Обязать исполкомы сельских и поселковых Советов депутатов трудящихся повысить уровень организаторской работы и обеспечить полное выполнение социалистических обязательств по достижению к 50-летию БССР и Коммунистической партии Белоруссии,

ПРЕДСЕДАТЕЛЬ
ИСПОЛКОМА РАЙСОВЕТА ДЕПУТАТОВ
ТРУДЯЩИХСЯ -

А. ДРАКА
/ А. ДРАКА /

СЕКРЕТАРЬ
ИСПОЛКОМА РАЙСОВЕТА ДЕПУТАТОВ
ТРУДЯЩИХСЯ -

Л. ПИГУЛЬСКИЙ
/ Л. ПИГУЛЬСКИЙ /

Дятловский районный ком. 1

*Отмечено и отмечено
и.п. Савицкая В.А.
1. 11. 70.*



СОВЕТ МИНИСТРОВ БЕЛОРУССКОЙ ССР

ПОСТАНОВЛЕНИЕ

от 25 сентября 1970 г. № 297
г. Минск

О присвоении имени Ленинского комсомола Белоруссии и имени 50-летия комсомола Белоруссии предприятиям, организациям и учебным заведениям республики

ВЫПИСКА

Совет Министров Белорусской ССР ПОСТАНОВЛЯЕТ:

2. Присвоить имя 50-летия комсомола Белоруссии:

колхозу "Слава труду" Дятловского района Гродненской области.

4. Организации, указанные в пункте 2 настоящего постановления, впредь именовать:

колхоз "Слава труду" имени 50-летия комсомола Белоруссии.

Зам. Председателя Совета Министров
Белорусской ССР

В. Лобанок

Зам. Управляющего Делами Совета
Министров Белорусской ССР

Э. Борщевский



ПОСТАНОВЛЕНИЕ № 14-1

бюро Дятловского райкома КПБ, исполкома районного Совета депутатов трудящихся, райкома профсоюза сельского хозяйства и заготовок, райкома комсомола

от 16 июля 1976 года

Об организации социалистического соревнования на уборке урожая зерновых в 1976 году среди колхозов, совхозов района, комбайновых экипажей, шоферов, трактористов по отвозке зерна, машинистов зернотояк.

В целях своевременного и качественного проведения уборки урожая зерновых и зернобобовых культур в 1976 году, выполняя постановление ЦК КПБ "О мерах по обеспечению уборки урожая, заготовке сельскохозяйственных продуктов и нормов в 1976 году", бюро райкома КПБ, исполком районного Совета депутатов трудящихся, райком профсоюза сельского хозяйства и заготовок, бюро райкома комсомола -

ПОСТАНОВЛЯЮТ:

1. Утвердить условия социалистического соревнования на уборке урожая зерновых в 1976 году (прилагаются).

2. Первичным партийным, профсоюзным и комсомольским организациям разработать условия и организовать социальное соревнование среди производственных участков, экипажей по уборке зерновых, шоферов, трактористов на отвозке зерна, машинистов зернотояк, учредить соответствующие меры морального и материального поощрения победителей соревнования.

3. Редакции газеты "Перамога", местному радиовещанию шире освещать в печати и по радио итоги социального соревнования на уборке урожая 1976 года.

Секретарь
Дятловского РК КПБ

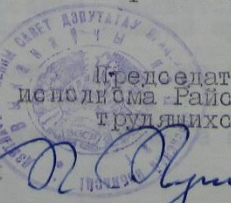

Председатель
исполкома Райисвета депутатов
трудящихся.-

Председатель
РК профсоюза работников
сельского хозяйства.-



С. Лейко



Секретарь
Дятловского РК ЛКСМБ.-

А. Парфиневич

Курс — інтэнсіфікацыя Ураджайнасць сельскагаспадарчых культур па вытворчых участках калгасаў і саўгаса раёна ў 1989 годзе (цэнтнераў з 1 га)

Назвы участкаў	Назвы гаспадарак	Прозвішча, імя, імя па бацьку загадчыкаў участкаў	Усяго збожжавых і зернебабовых	У тым ліку								Льноналіцця	Ільнясея	Бульба	Караняплоды	Кукуруза	
				каласавых	жыта	ячменю	аўса	гароху	вікі	лугіну	грэчкі						
Норцавічы	«Расія»	Шумскі А. А.	56,4	59,5	60,1	62,1	46,4	55,0	—	11,2	—	18,4	6,4	343	1160	391	
Раклєвічы	«Расія»	Рудаўзуб А. І.	56,0	60,2	54,4	61,9	73,0	40,0	—	10,0	—	17,8	5,7	303	1164	450	
Драбавічы	«Слава працы»	Лысуха М. М.	47,3	53,4	50,1	57,0	—	22,5	—	—	—	6,6	4,3	246	771	217	
Хвінявічы	«Парэчка»	Гурневіч Б. Б.	45,3	46,5	44,4	52,0	40,0	—	29,5	—	—	11,1	9,1	160	753	254	
Палонка	імя К. Заслонова	Аптоні А. А.	45,0	49,1	47,0	50,0	53,3	—	22,4	—	—	8,1	3,6	143	965	353	
Яхноўшчына	«Раготна»	Шылюк Г. В.	44,5	47,2	50,0	49,0	38,2	33,1	—	—	—	—	—	256	654	422	
Руда-Яварская	«Перамога»	Скрундз С. Д.	43,6	49,9	58,8	44,1	39,3	13,8	—	—	—	—	—	4,1	2,8	199	
Хадзьяўляны	імя Чапаева	Рэйба В. Т.	43,5	46,2	41,1	48,4	58,7	10,9	27,9	9,6	—	8,7	10,7	245	605	143	
Погры	«Раготна»	Шуляк І. І.	42,4	45,8	43,4	49,3	44,0	24,6	28,1	34,4	15,6	7,6	5,4	266	759	320	
Боркі	«Раготна»	Драб Я. М.	41,1	43,4	45,5	43,6	39,5	24,0	—	—	—	—	—	239	694	200	
Сямёнавічы	«Раготна»	Лунашаня У. Ф.	40,5	42,1	46,5	38,7	41,9	20,0	—	—	—	—	—	232	832	373	
Раготна	«Раготна»	Барадзюк І. К.	40,1	42,6	42,1	44,5	36,5	—	—	7,5	—	—	—	148	577	333	
Веззавец	«Чырвоны Кастрычнік»	Ступчык Ф. У.	39,9	43,4	39,7	48,5	40,3	30,0	11,6	6,7	—	9,3	7,0	232	657	318	
Сачыўляны	«Новае жыццё»	Белавус А. А.	39,9	42,0	40,6	43,0	40,0	30,4	—	16,2	—	5,1	6,0	167	593	317	
Горка	«Горка»	Палкоў А. А.	39,4	41,1	42,7	40,9	36,8	—	—	7,6	—	4,6	4,3	199	780	198	
Труханавічы	«Зара»	Мілейка І. М.	39,2	42,6	49,6	46,1	29,4	—	11,0	—	—	12,1	9,0	6,0	195	814	205
Скіпоровічы	«Слава працы»	Калнацкі В. П.	38,3	41,0	41,7	42,7	35,5	28,8	15,1	6,6	—	10,3	5,3	202	758	336	
Ахонава	«Беларусь»	Максімчык Н. М.	38,2	40,1	42,1	44,9	31,2	15,8	28,0	9,9	—	7,8	3,2	247	782	350	
Петрашы	імя К. Заслонова	Ганчар У. І.	38,1	39,8	32,8	45,7	43,0	20,0	—	—	—	9,4	3,7	259	1057	416	
Гута	«Перамога»	Папроцкі І. І.	37,9	41,5	50,4	42,9	25,1	9,9	—	—	—	6,0	4,9	184	766	193	
Войневічы	«Запаветы Леніна»	Місцюкевіч І. В.	37,7	40,6	42,0	45,2	38,2	—	13,2	13,0	10,4	6,7	2,8	154	581	237	
Падвалікае	«Слава працы»	Скрундз Ч. І.	37,6	45,9	37,0	52,5	35,3	—	—	—	22,0	—	—	282	594	120	
Эмбёўчы	імя Чапаева	Ганчар П. М.	37,5	40,9	40,8	43,4	35,7	13,6	—	9,5	—	5,9	6,9	175	565	281	
Явар	«Новае жыццё»	Панкевіч А. А.	37,5	38,3	39,6	35,5	40,6	—	28,2	18,7	—	5,4	6,3	160	785	307	
Ятвезь	«Зара»	Жых С. А.	37,4	41,5	34,7	49,8	41,5	—	24,3	15,5	18,4	7,2	3,9	205	588	362	
Круцілавічы	«Гвардыя»	Курман В. І.	37,2	38,9	42,4	41,4	30,5	11,1	10,9	—	—	4,2	2,2	17,9	872	215	
Белугрна	«Мяляхавічы»	Ляшэшка Л. У.	37,2	37,9	48,2	36,7	30,1	40,0	26,2	—	—	9,1	3,6	247	803	298	
Явонавічы	«Іскра»	Янушкевіч С. А.	37,0	40,1	40,4	39,3	42,3	21,7	11,9	9,1	—	6,8	5,1	208	705	—	
Чураі	«Мяляхавічы»	Навумаў Л. С.	36,7	37,7	44,0	34,5	31,7	—	6,1	—	—	—	—	239	801	261	
Ляпушва	«Гвардыя»	Ляшэвіч С. С.	36,6	41,3	38,0	52,9	36,7	10,1	9,5	5,9	—	5,2	3,5	193	925	289	
Пруд	«Запаветы Леніна»	Саўно А. І.	36,4	40,7	40,5	42,8	35,4	—	21,6	4,0	13,5	5,6	2,9	242	698	239	
Нагародавічы	«Гвардыя»	Цадзілін Б. Я.	36,4	40,4	38,2	44,3	41,5	—	23,6	13,1	8,8	7,4	4,2	299	803	288	
Данілавічы	«Слава працы»	Сіняк Г. В.	36,1	37,9	31,9	45,1	38,9	10,6	5,5	20,8	—	7,0	5,2	224	726	282	
Нянадавічы	«Беларусь»	Вутневіч Л. М.	36,1	40,7	41,1	40,3	—	22,7	22,5	—	8,3	7,7	6,6	201	816	459	
Таркачы	«Чырвоны Кастрычнік»	Мармыш У. С.	36,0	38,2	34,5	45,4	35,5	26,9	19,4	—	—	4,8	3,3	243	738	350	
Нагорнікі	«Парэчка»	Казан У. К.	36,0	36,2	36,2	—	—	—	35,6	—	—	5,7	4,3	202	514	285	
Дзям'янавічы	«Горка»	Шастак Ф. К.	35,7	38,5	39,0	38,8	35,9	7,6	—	—	—	—	—	213	569	163	
Студзёраўшчына	«Парэчка»	Гоман В. М.	35,7	37,0	36,2	56,0	34,9	—	17,0	—	—	2,4	2,7	149	549	152	
Рамаанавічы	«Гвардыя»	Санюк Т. А.	34,8	40,3	38,1	44,4	43,0	17,6	26,9	1,6	—	4,9	4,9	306	654	387	
Ведравічы	імя К. Заслонова	Сідорчык М. К.	34,7	36,9	36,4	40,2	28,9	18,6	—	—	—	6,3	3,3	188	711	252	
Васявічы	«Горка»	Жамойдэўск М. К.	31,4	35,2	33,0	35,3	29,6	17,9	1,6	6,2	—	4,4	2,5	162	603	216	
Лядзіны	«Перамога»	Гардзіеўская Л. В.	30,8	36,4	35,0	56,5	30,6	15,8	—	—	—	2,1	0,8	214	470	156	
Каліч	«Парэчка»	Абрамчык Б. І.	29,0	28,0	40,0	—	20,0	—	—	—	—	—	—	4,3	3,4	140	
Чырвоны Бор	імя К. Заслонова	Гулецкая В. Д.	28,6	29,9	31,7	37,2	20,4	—	—	5,2	—	—	—	7,2	3,1	287	
Азяраны																383	



Той дзень для працадзельцаў сельскага гаспадарства, на якім пачаўся конкурс «Слава працы» ў сельскагаспадарчых культур па вытворчых участках калгасаў і саўгасаў раёна ў 1989 годзе.

ЛЁСЫ ЛЮДСКІЯ Нататкі з урачыстасці, якая была прысвечана 40-гадоваму юбілею калгаса „Беларусь“

Цяжка знайсці словы, якія аддаць тым, хто за 40 гадоў стварыў гэты калгас. У гэты дзень мы памятаем тых, хто перамаг у гэтым конкурсе. Гэта і ёсць пераможцы ў гэтым конкурсе. Гэта і ёсць пераможцы ў гэтым конкурсе.

Слава працы ў калгасе „Беларусь“ ў 1989 годзе. Урачыстасці прысвечаны 40-гадоваму юбілею калгаса „Беларусь“.



Урачыстасці прысвечаны 40-гадоваму юбілею калгаса „Беларусь“.

Урачыстасці прысвечаны 40-гадоваму юбілею калгаса „Беларусь“.



1 студзеня 1989 года



231460, г. Дятлава, вул. Чырвоармейская, 3
Тэл. 2-17-24, 2-25-10, 2-29-50

231460, г. Дятлово, ул. Красноармейская, 3
Тел. 2-17-24, 2-25-10, 2-29-50

Ал _____ № _____
На № _____ ад _____

РАШЭННЕМ № 34

ад 7 жніўня 1996 года

г. Дятлава

Аб дадатковым разглядзе
пытання "Аб утварэнні
Гезгалаўскага пасёлка"

Разглядзеушы звароты грамадзян і рашэнні сходаў працоўных
калектываў сярэдняй школы, санаторыя "Ластаўка" аб утварэнні
Гезгалаўскага пасялкавага Савета і згодна з пунктам ІЗ артыкула
І7 Закона Рэспублікі Беларусь "Аб мясцовым кіраванні і самакіра-
ванні у Рэспубліцы Беларусь", Дзятлаўскі раённы Савет дэпутатаў
РАШЭУ:

1. Утварыць тэрытарыяльна-адміністрацыйную адзінку пасёлак
Гезгалы перадашы ў яго састаў і адміністрацыйнае падпарадкаванне
пасёлак ваеннага гарадка, які раней уваходзіў у састаў Жукоўшчын-
скага сельскага Савета Дзятлаўскага раёна.

2. Прыдаць уноўутворанаму пасёлку Гезгалы статус пасёлка
сельскага тыпу.

3. Устанавіць адміністрацыйны цэнтр утворанай тэрытарыяльна-
адміністрацыйнай адзінкі ў пасёлку Гезгалы.

4. Прызначыць выбары дэпутатаў у Гезгалаўскі пасялковы Савет
дэпутатаў на 3 лістапада 1996 года.

5. Дзятлаўскаму райвыканкаму прыняць неабходныя меры па
падрыхтоўцы і правядзенню выбараў у Гезгалаўскі пасялковы Савет
у адпаведнасці з Законам Рэспублікі Беларусь "Аб выбарах дэпутатаў
мясцовых Саветаў дэпутатаў Рэспублікі Беларусь".

Старшыня раённага
Савета дэпутатаў



Л. А. Ермантовіч

Слоўнік УТ 1995 З. 1987 Т. 1000 А4

Ф. 663. Оп. 3. Д. 9. Л. 155.

І кастрычніка ў Гезгалах праводзілася
сваё пасёлка. Тут ладзіліся канцэртна-
забавальная праграма, спортыўныя
саборніцтвы, выстава букетаў, малюнкаў,
пазелака, баспрыйршынах латарэя,
конкурс дзіцячага малюнка на асфальце.
Корэспандэнт газеты "Перамога"
І. Міхайлаўскай і Б. Варна расказваюць
пра падзею.

Пасёлак Гезгалы — самы малады на Дзятлаўшчыне. Летась яму было
толькі 40. У 1964-ым годзе тут засялілі першы дом. З таго часу ў
пасёлкі змянілася шмат чаго: былі пабудаваныя ніякая шматпа-
верховыя дамы, магазіны, школы, дзіцячы садок. Дом культуры.
— А што самае адметнае ў вашым пасёлку? — падыходзі і цікавіцца ў
куці дачукаў.
— Вядома ж, наша школа — кажа дырэктарка Аксана Кухнавец.
— Яна ўтульная, чыстая, святлая.
— А навокал — цудоўная прырода, — дадае яе аднакласніца Насця Кана-
новіч. — Сосны, сосны... А чыгвіцкі водар? А вунь — возера. Есць там і
— Але ж вы, дзеці, школьны падзеі адоры?
— Я мару стаць дызайнерам, — дзіцяца панамай выпускніца Аня Па-
кавч. — І калі б у пасёлку была праца, я абавязкова вярнулася б сюды, жыл-
і працавала тут у найбольшым пасёлку.

Так, пасёлак зараз вабіць і ўтульна. Тут шмат зроблена па навадзёна
часіні. Гезгалы па праву могуць ганарыцца сваёй упарадкаванасцю. А ўсё
зробленае навокал — праца людскіх рук, і тых, хто пачынаў будаваць пасё-
лак, і хто сёння стараецца, каб быў ён карысны.
Сярод першых будоўнікаў пасёлка была Марыя Андрэеўна Старкова, якая



Падпісанае паштоўнае раісаванне дэпутатаў і райвыканкама
аўтарамі працы А. Каско ўрачыце старшыня райсавета С. Жульго.

прысутнічае на сённяшнім свяце пасёлка. Маладзёнкай дзачукай пры-
йшла яна на будоўлю.

— Была я матэрам, тынкушчыкам. Давалася працаваць на дамах № 1 і
№ 2. Затым здаваў кватэрны, вежу, магазіны. Пасёлак пакрыў рос, буда-
ваўся. Нават не верыцца, што мінулі больш за 40 гадоў.
Зараз Марыя Андрэеўна на заслужаным адпачынку, сем гадоў, як на пенсіі.
На жаль, няма поруч мука-вакоўца, памер. Павырасталі даўно дзеці, вы-
лілі ўсё і ўжо. Час прайшоў вельмі хутка. Нібы ўсё гэта было і мала-
досці, і будоўля гарадка пад соснамі.

— А чаго навадзёнае падзеі пасёлка, Марыя Андрэеўна?
— Каб жылі яны ішчасліва, былі здаровыя, не ведалі гора і беду. Згоды ім
і ладу пад дахам дамоў, якія даваліся мне будаваць!

За шматгадоўную працу, уклад у развіццё пасёлка Марыя Андрэеўна Стар-
кова адзначаецца Паштоўным пісьмом райсавета. Старшыня раённага Са-
вета дэпутатаў Станіслаў Віктаравіч Жульго вышукі ўсім са світам пасёлка і
ўрачыце ўрачыце. Паштоўным пісьмом адзначаецца таксама заслужаная
настаўніца Беларускага педагога з 44-гадовым стажама, якая выхавала не адно
пакаленне маладых пасялка, Вялікая ішчына Міроўна Падзеку атры-
мавае і былі слесар жылкамунгаса Аляксандр Канстанцінавіч Каско.

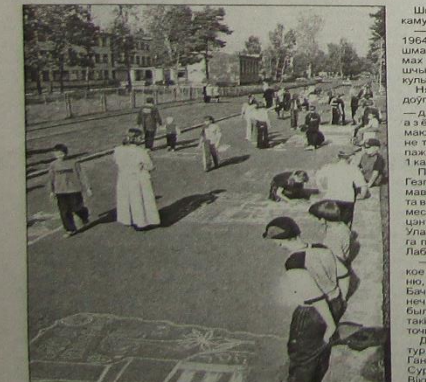

Шмат
кампунг
Ян
1964-га
шмат, а
мак, ст
шчына
культу
Ніко
доўгаж
— дзе
ва з я
маюць
не толь
паказ
І каст
Пры
Гезгал
мавін
та вет
месні
цэнтра
Уласн
га пас
Лабар
З
кое св
но, —
Вяліч
нечна,
было с
таім ж
тоўна.
Дзят
урні,
Гонна
Сурма
Віктар
Рад

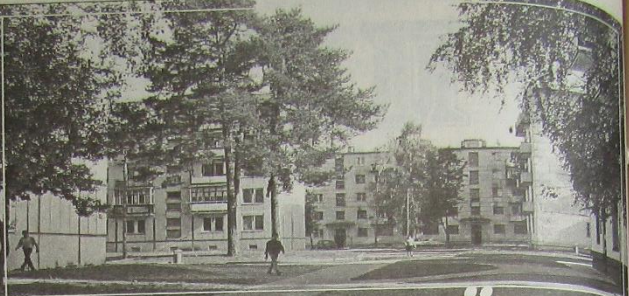

РОДНЫ ПАСЁЛАК — ЛЮБОЎ МАЯ



АЛІМПІЙСКАЯ ДЗЕЯ ў ГЕЗГАЛАХ

У Гезгалах адкрыўся атлетычны клуб "Алімп"

На ўрачыстае адкрыццё запрасілі
падлеткаў — вучняў мясцовай сярэ-
дняй школы. Яны, вядома, у клубе не
першы раз. Пакуль даводзілі да ладу
памяшканне, усталявалі спартыў-
ныя снарады, хлопцы пабывалі тут
не аднаго разу і трэнеры ўжо
зольшыга выправавалі. Пад час ўра-
чыстасці адкрыцця яны хвотна дэ-
манстравалі магчымасці ўнушалых
железак.
Клуб абсталяваны снарадамі для
заняткаў атлетычнай гімнастыкай.
Абсталяваны добра. Гэта лепшая
зала падобнага тыпу ва ўсім раёне.
Трэнеры ад еўрапейскіх фірм.
Частку іх купіў райвыканкам, другую
— падараваў дэпутат Нацыянальна-
га сходу РБ М. Орда.



Дятловская районная газета
«Перамога». 05.10.2005, 05.04.2006.

СТАЎКА НА МАЛАДЫХ

Калі знаёмімся з вынікамі працы, і галоўнае, з вытворчым працэсам у СВК "Граніт-Агра", міжволі прыходзіш да высновы, што часам асоба кіраўніка гаспадаркі адыгрывае не меншую ролю, чым, напрыклад, абсталюючы ці забяспечваючы рэсурсамі. Сямён Уладзіміравіч Макарэвіч, старшыня СВК "Граніт-Агра" раскажаў і паказаў на прыкладзе малочнаварнай фермы "Касцюкі" чаго можна дасягнуць у сельскай гаспадарцы на сучасным этапе. І не дзесьці ў Аўстрыі ці Германіі, а тут, у Беларусі.

Сёння на МТФ "Касцюкі" выкарыстоўваецца сучаснае абсталюванне фірмы "Westfalia". Украпаненне сучасных тэхналогій дазволіла ўзняць вытворчасць на новы ўзровень. Кожная карова мае свой мікрачып, дадзеныя з якога трапляюць у камп'ютарную базу. Працэс дойкі кантралююць самі даяркі і спецыяліст за камп'ютарам. У любы момант можна даведацца якасць карова, у які дзень, колькі дала малака, якой якасці. Складаецца "біяграфія" для кожнай з жывёлін. Безумоўна, гэта інфармацыя дапамагае арганізаваць прафесійны кантроль за кожнай каровай, на ранніх стадыях выяўляць захворванні, накіроўваць жывёлу на селекцыйныя вароты, аналізаваць працу і прымача адлавадныя расшні. "Вузкая і дакладная спецыялізацыя ва ўсім — вось адзін з асноўных прынцыпаў нашай работы, — кажа Сямён Уладзіміравіч Мака-

рэвіч. — Кожны працаўнік ведае свае абавязкі і выконвае іх. Гэта азначае, што ветэрынар толькі лечыць, а даярка толькі доіць, ні ад каго мы не патрабуем большага, таму ніхто не робіць менш. І таму кожны — спецыяліст у сваёй справе. Акрамя таго, мы імкнемся звесці да мінімуму так званы "чалавечы фактар".

На ферме практыкуецца круглагадовае ўтрыманне жывёл. Толькі летам каровы будуць выганяцца на маціён. Дзякуючы такой схеме, на ферме атрымліваюць высокую надой. Дзякуючы новаму абсталюванню, павысілася і якасць малака. А жывёліны, хворых на мастыт, на ферме проста няма.

Абсталюванне разлічана на 800 кароў. Сёння, па дадзеных упраўлення сельскай гаспадаркі і харчавання там утрымліваюцца 405 кароў. Ферма расце. У планах — "загрузіць" абсталюванне на поўную магутнасць. Зразумела, што жывёла не адразу прывыкае да нямецкай тэхнікі. Так, каровы, прывезеныя з фермы "Ахонава", спачатку давалі ў сярэднім па восем літраў малака. Прайшло колькі часу, і гэта лічба вырасла да 12. У лютым быў запоўнены другі кароўнік. Ва ўпраўленні сельскай гаспадаркі лічаць, што гэта можа выклікаць некаторае паніжэнне валавога надоя, але названае — з ява часовай. І калі зараз 55% атрыманага малака ідзе вышэйшым гатункам, то плануецца, што ў хуткім часе гэты

паказчык складзе 60%.

Падыход да кадраў у гаспадарцы ў нечым спецыфічны. Сямён Уладзіміравіч кажа, што імкнецца ўладкаваць маладых спецыялістаў і не баіцца прымача на работу людзей без стажу: "Такі працаўнік пачынае з "чыстага аркушу" і не пераносіць, напрыклад, некаторых стэрэатыпаў у гаспадарку. Чалавек адразу вучыцца працаваць павольна. А што тычыцца вопыту... усе мы былі маладыя, вопыт прыйдзе з часам".

Старшыня гаспадаркі ўпэўнены, што кадры трэба рыхтаваць як мага раней. Не так даўно была арганізавана экскурсія па гаспадарцы для вучняў 9-11 класаў. "Я хачу паказаць ім, што час не стаіць на месцы, што вёска і гаспадарка ўжо не такія, як былі раней, нават 10 год таму, — кажа Сямён Уладзіміравіч, — прагрэс не стаіць на

месцы, ён прыходзіць і ў рэгіёны. А летам я абавязкова пакажу школьнікам працу нашых новых камбайнаў і трактараў John Deer".

Дзмітрый ЯГОРАЎ.

Фота Б. ВАРНЫ.

1. У любы момант можна даведацца якасць карова, у які дзень, колькі дала малака.
2. Сучаснае абсталюванне ў дзеянні.
3. Некалькі дотыкаў — і створаны неабходныя ўмовы для захавання малака.



ДЯТЛАЎСЬКІ РАЙОННЫ
САВЕТ ДЭПУТАТАЎ

ДЯТЛОВСКИЙ РАЙОННЫЙ
СОВЕТ ДЕПУТАТОВ

РАШЭННЕ

РЕШЕНИЕ

30 декабря 2008г. № 85

г. Дятлава

г. Дятлово

О преобразовании деревень
Роготно, Войневици, Белогурно
Дятловского района в агрогородки

На основании статьи 11 Закона Республики Беларусь от 5 мая 1998 года «Об административно-территориальном делении и порядке решения вопросов административно-территориального устройства Республики Беларусь», постановления Совета Министров Республики Беларусь от 8 февраля 2008 года № 172 «О мерах по реализации в 2008 году Указа Президента Республики Беларусь от 25 марта 2005 г. № 150 Дятловский районный Совет депутатов РЕШИЛ:

1. Преобразовать:

1.1. деревню Роготно Роготновского сельского Совета Дятловского района в агрогородок без изменения наименования населенного пункта, указанного в настоящем подпункте;

1.2. деревню Войневици Войневичского сельского Совета Дятловского района в агрогородок без изменения наименования населенного пункта, указанного в настоящем подпункте;

1.3. деревню Белогурно Меляховичского сельского Совета Дятловского района в агрогородок без изменения наименования населенного пункта, указанного в настоящем подпункте.

2. Дятловскому районному исполнительному комитету принять необходимые меры для реализации настоящего решения.

3. Опубликовать настоящее решение в районной газете "Перемога".

Председатель

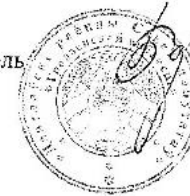

А.С.Барановский

ДЗЯТЛАУСКІ РАЕННЫ САВЕТ
НАРОДНЫХ ДЭПУТАТАУ
ГРОДЗЕНСКОЙ ВОБЛАСЦІ

ВЫКАНАУЧЫ КАМІТЭТ

ДЯТЛОВСКИЙ РАЙОННЫЙ СОВЕТ
НАРОДНЫХ ДЕПУТАТОВ
ГРОДНЕНСКОЙ ОБЛАСТИ

ИСПОЛНИТЕЛЬНЫЙ КОМИТЕТ

РАШЭННЕ

Ад 29 ліпеня 1993 г. № 1000

Аб дзяржаўнай рэгістрацыі
міжкалгаснага санаторыя
"Радон"

Разгледзеўшы хадайніцтва адміністрацыі міжкалгаснага санаторыя "Радон" аб дзяржаўнай рэгістрацыі міжкалгаснага санаторыя "Радон", выканкам раённага Савета народных дэпутатаў **ВЫРАШЫЎ:**

Зарэгістраваць прадпрыемства міжкалгасны санаторый "Радон".

Старшыня Савета
Кіраўнік спраў
выканкама



М.Б.Касцюк

Т.М.Шавель

Ф.663. Оп.2. Д.695. Л.232.

ДЗЯТЛАУСКІ РАЕННЫ САВЕТ НАРОДНЫХ ДЭПУТАТАУ
ГРОДЗЕНСКОЙ ВОБЛАСЦІ

ВЫКАНАУЧЫ КАМІТЭТ

РАШЭННЕ

Ад 23 мая 1994 г. № 1283

Аб перадачы ў абасобленае
водакарыстання вадаема "Дзікае"
дырэкцыі міжкалгаснага санаторыя
"Радон"

Разгледзеўшы хадайніцтва міжкалгаснага санаторыя "Радон" аб перадачы ў абасобленае водакарыстанне вадаема "Дзікае" каля вёскі Нагародавічы Жукоўшчынскага сельскага Савета для здабычы сапрапелляў у лячэбных мэтах і ўлічваючы згоду калгаса "Першае Мая", выканаўчы камітэт раённага Савета дэпутатаў **ВЫРАШЫЎ:**

Перадаць у абасобленае водакарыстанне дырэкцыі міжкалгаснага санаторыя "Радон" вадаем "Дзікае" плошчай 7,5 га для здабычы сапрапелляў у лячэбных мэтах.

Старшыня Савета
Кіраўнік спраў
выканкама



Ф.663. Оп.2. Д.708. Л.103.

В 1993 году
первых
посетителей
принял санаторий
«Радон»

БИЗНЕС-ПЛАН

социально-экономического развития филиала "Санаторий "Радон"
открытого акционерного общества "Белагроздравица"
на 2013 год

Наименование показателей	Факт 2012 года	План 2013 года - всего	В
			1
1. План выпуска путевок, штук	10912	10337	2563
2. Средняя цена путевки, руб.	5895296	7199274	7079477
3. Выручка от реализации путевок - всего, в том числе:	63 916,1	74 418,9	18 144,7
3.1. Выручка от реализации путёвок Республикан. центру по оздоровлению и санаторно-курортному лечению населения	9 903,6	11 758,7	3 124,3
3.2. Выручка от реализации путевок другим потребителям - всего, в том числе:	54 012,5	62 660,2	15 020,4
3.2.1. Выручка от реализации путевок юридическим и физическим лицам.	21 572,9	33 134,7	9 602,3
3.2.2. Выручка от реализации путевок гражданам ближнего и дальнего зарубежья	32 439,6	29 525,5	5 418,1
4. Выручка от хозрасчетной деятельности - всего, в том числе:	20 830,2	9 132,4	1 815,9
4.1. аренда	162,0	170,4	42,6
4.2. платные услуги	574,8	600,0	115,5
4.3. платные медуслуги	6 714,0	7 000,0	1 574,8
4.4. др. хозрасч. подразд. (участок добычи сапропели)	1 140,5	1 350,0	80,0
4.5. внереализационные доходы	1 427,3	0	0,0
4.6. прочая реализация	10 811,6	12,0	3,0
5. Всего выручка от хозяйственной деятельности.	84 746,3	83 551,3	19 960,6
6. Поступление денежных средств за счет курортного сбора.	499,7	669,8	163,3
7. ВСЕГО ДОХОДОВ	85246,0	84221,0	20123,9
8. К-т соотношения обслуживающего персонала к мощности санатория	0,50	0,53	0,53
РАСХОДЫ ПО ОСНОВНОЙ ДЕЯТЕЛЬНОСТИ			
1. Фонд оплаты труда - всего, в т.ч. - на 1 к/дн, руб. удельный вес в с/с к/дн	9361,0 13 130 17,6	13119,4 58 102 18,7	3244,1 58 450 18,7
2. Начисления на заработную плату - всего, в т.ч. - на 1 к/дн, руб. удельный вес в с/с к/дн	3404,9 14 233 6,4	4539,3 20 103 6,5	1122,5 20 224 6,5
3. Продукты питания - всего, в т.ч. - на 1 к/дн, руб. удельный вес в с/с к/дн	6919,8 29 650 13,3	8713,6 38 590 12,4	2027,1 36 523 11,7
4. Лечебные процедуры и медикаменты - в т.ч. - на 1 к/дн, руб. удельный вес в с/с к/дн	632,4 2 710 1,2	882,6 3 909 1,3	219,5 3 955 1,3

**Анализ
итогов социально-экономического развития
филиала «Санаторий "Радон"
открытого акционерного общества «Белагроздравица»
за 2016 год**

За 2016 год в филиал «Санаторий «Радон» реализовано 10819 путевок, что на 450 путёвок больше, чем за аналогичный период 2016 года - 10369 (104,3 %):

- в основное (взрослое) отделение реализовано 7853 путёвки (за аналогичный период 2015 года реализовано 7263 путевки), что на 590 путевок больше;
- детское отделение «Боровичок» - 2966 путёвок (за аналогичный период 2015 года реализовано 3106 путевок), что на 140 путевок меньше.

Заполняемость филиала за 2016 год составила 111,1%, в том числе:

- по основному (взрослому) отделению - 107,5%;
- по детскому отделению «Боровичок» - 119,7%.

Удельный вес экспорта за 2016 год составил 50,4%, при установленном плане - 45%.

План 2016 года	1 квартал	2 квартал	3 квартал	4 квартал	ИТОГО
1. Количество путёвок (21день)	1797	1844	1850	1812	7303
2. Выручка от реализации путевок, тыс. руб.	2149,2	2215,3	2684,5	2410,6	9459,6
Факт 2016 года	1 квартал	2 квартал	3 квартал	4 квартал	ИТОГО
1. Количество путёвок (21день)	1913	1948	2017	1975	7853
2. Выручка от реализации путевок, тыс. руб.	2172,2	2338,0	2825,9	2609,3	9945,4
Выполнение, %	1 квартал	2 квартал	3 квартал	4 квартал	ИТОГО
1. Количество путёвок (21день)	106,5	105,6	109,0	109,0	107,5
2. Выручка от реализации путевок, тыс. руб.	101,1	105,5	105,3	108,2	105,1

В течение 2016 года оздоровление в санатории прошли 5917 граждан ближнего и дальнего зарубежья, что на 1236 человек больше чем в 2015 году.

Выручка от реализации путевок иностранным гражданам составила - 5138,9 тыс.рублей.

Средняя цена путевки, реализованной гражданам ближнего и дальнего зарубежья, за 1 койко-день составила 61,79 руб. К сравнению средняя цена путевки за 1 койко-день для граждан РБ составила - 58,79 руб. Т.е. стоимость 1 койко-дня для иностранных граждан была выше только на 3,0 руб. Прирост средней цены путевки к 2015 году составил +11,3%.

**ПРОТОКОЛ
общего собрания трудового коллектива
межколхозного санатория "Радон"**

10 мая 1999 года

д.Боровики

Всего работающих - 413 чел.

На собрании присутствует 270 чел.

Председатель собрания - Михайловский В.В.

Секретарь собрания - Малец Л.В.

Повестка дня:

1. О выдвжении кандидатуры на районную Доску почета.

СЛУШАЛИ: О выдвжении кандидатуры на районную Доску почета.

Докладывает Михайловский В.В. - Я предлагаю ходатайствовать перед исполкомом районного Совета депутатов о занесении на районную Доску почета главного врача санатория "Радон" Мазура Николая Владимировича.

ВЫСТУПИЛИ: Кельнер Г.Б. - зам.главврача по технической части, Денюковская Т.А. - главная медсестра, Половинко Э.К. - зав. отделением, Яковчик Е.А. - старший воспитатель.

РЕШИЛИ: Ходатайствовать перед исполкомом районного Совета депутатов о занесении на районную Доску почета кандидатуру главного врача межколхозного санатория "Радон" Мазура Николая Владимировича, 28.03.1948, образование высшее.
Голосовали единогласно.

Председатель собрания

Секретарь собрания



В.В.Михайловский

Л.В.Малец

САЦЫЯЛЬНА-ЭКАНАМІЧНАЕ РАЗВІЦЦЕ ДЗЯТГАўСКАГА РАЁНА ў студзені—верасні 1990 года

Па асноўных паказчыках эканамічнага і сацыяльнага развіцця раёна за дзесяць месяцаў 1990 года дасягнуты наступны вынікі:

Назва паказчыка	1990 г. у адпав. да 1989 г.	1990 г. у адп. да 1989 г.
Прамысловая прадукцыя — тыс. руб.	30882	97,5
Тавары народнага спажывання — тыс. руб.	8775	111,5
Платныя паслугі насельніцтву — тыс. руб.	4688,6	113,8
Позічыны тавараабароту дзяржаўнага і кааператыву дзяржаўна — тыс. руб.	40564,6	116,4

ПРАМЫСЛОВАСЦЬ

Дагаворны абавязальнасць па пастаўках прадукцыі ў адпаведнасці з дзяржаўнымі заказамі і прамыя сувязімі ўсімі прадпрыемствамі выкананы.

Аб'ём прамысловой прадукцыі ў параўнанні з адпаведным перыядам мінулага года павялічыўся на 2,5 працента або 782 тысячы рублёў. Змяншэнне аб'ёму вытворчасці склала па камбінату харчарэпрадукту на 1 мільён 476 тысяч рублёў або 3 працента, льнозаводу — на 13 тысяч рублёў або 0,7 працента, заводу інвентарных будынкаў — на 59 тысяч рублёў або 1,7 працента, лясгасу — на 41 тысяч рублёў або 4,9 працента.

Фактычны выпуск таварнай прадукцыі і тэмпы росту ле вытворчасці ў студзені—верасні 1990 года:

Назва прадукцыі	1990 г. у т.д. да 1989 г.	1990 г. у т.д. да 1989 г.
Камбінат хлебпрадуктаў	14969	91,0
Льнозавод	1935	99,3
Завод інвентарных будынкаў	2246	98,3
Сп'ртзавод	6760	101,9
Харчкамбінат	1106	143,1
Харчумляны завод	678	206,0
Спітзавод	1380	102,4
Лясгас	798	95,1

Выкананне дзяржаўнага заказа па вытворчасці асобных відаў прадукцыі склава:

Назва прадукцыі	1990 г. у адп. да 1989 г.	1990 г. у адп. да 1989 г.
Спірт-спірац — тыс. дал.	203,7	101,9
Спірт-рэактыў — тыс. дал.	193,6	101,4
Карамель — тон	182,2	105,9
Чыпсы — тон	82,4	109,9
Яблычны воцат — тыс. дал.	22,2	88,8
Ставыны воцат — тыс. дал.	18,3	183,8
Льноналіно доўгае — тон	434	86,8
Льноналіно кароткае	1143	102,1
Крумаал у пераліку	1479	105,6
Крумаал сухі — тон	1369	107,8
Інвентарны будынак — штук	710	100
Садковыя домкі — штук	52	100
Сірні тлусты — тон	816,7	106,3
Ціламалячочная прадукцыя ў пераліку на малако — тон	2513,3	111,7
Вывазка драўніны — м. куб.	4382	100
Піламатырылы — м. куб.	2320	99,1
Камбікармы — тон	89091	103,1

Тавару народнага спажывання прамысловымі прадпрыемствамі атрымана на 8,8 мільёна рублёў, у тым ліку звыш плана — на 124 тысячы рублёў. З плана вытворчасці тавару народнага спажывання справіліся ўсе прадпрыемствы.

Прадукцыйнасць працы ў прамысловым раёне ў параўнанні з тым жа перыядам летас знізілася на 2,9 працента. Ніжэй мінулага года яна на камбінаце хлебпрадуктаў на 8,3 працента, заводзе інвентарных будынкаў — на 1,6 працента. Прадукцыйнасць працы дзельніцы платна работніку прамысловыя персаналу ўзраста на 4 праценты. Разам з тым на заводзе інвентарных будынкаў сярэдняя зарплата знізілася на 1,5 працента. Адназначна росту сярэдня зарплатнай платы над прадукцыйнасцю працы дзельніцы на камбінаце хлебпрадуктаў, льнозаводзе, сп'ртзаводзе, лясгасу.

АГРАПРАМЫСЛОВЫ КОМПЛЕКС

Па падпрэднях даных калгасамі і саўгасам сабра-на 780 тон зерня, што на 8964 тоны або на 10 працэнтаў менш мінулага года. З зножана гектара сабра-на на 35,9 цэнтнера збожжа, супраць 38,7 у міну-лым годзе. У калгасе «Расія» ўраджайнасць збож-жавы сінгала 46,7 цэнтнера з гектара, «Зара» — 40,3, імл Чапаева — 39,8.

Бульбы налічаны 30534 тоны, што на 10736 тон менш 1989 года (даных на 23 гектары). Ураджай-насць бульбы склала 166 цэнтнераў, што ніжэй міну-лага года на 53 цэнтнера. Самая высокая ура-джайнасць бульбы ў калгасе «Славяны права-ны» 50-гадовай камсамола Беларусі — 200 цэнтне-раў з гектара.

Вытворчасць прадукцыі жывёлагадоўлі і прадук-цыі звыш план па студзені—верасні 1990 года склава:

Назва прадукцыі	1989 г.	1990 г.
10461	9708	93
158,6	147,2	93

Сярэднісутнасць прабы, у тым ліку каровы, у адно адоркім — дра-мы: буйной рагатай жывёлы 546 573 105 426 417 98 Валавы надой малака — тон 32955 34108 103 У разліку на 100 га сель-гасугоддзі — цэнт. 494,0 511,4 104 Сп'рды надой малака на адну карову — кілаграмаў 2721 2817 104

Зменшлі разлічаны жывёлы на зойбні 1 гаспа-дарства ў тым ліку калгасы «Парэчка» — на 245 тон, імя Заслоўнава — на 160, «Гвардыя» — на 135 тон, калгасы «Расія» і «Заветы Леніна» не толькі павя-лічылі ў параўнанні з мінулым годам разлічаны жывёлы, але і выканалі гадавы план рэалізацыі.

Сярэднісутнасць прыбытку ў вазе на вырош-чаны і адоркі буйной рагатай жывёлы ў параў-нанні з мінулым годам знізілі калгасы «Новае жы-ццё» і «1-ае Мая». Валавы надой малака павялі-чылі на 1153 тоны, аднак саўгас «Рагата» дасягнуў зні-жэння на 1288 цэнтнераў, «Тераскі» — на 329, «Торка» — на 122 і «1-ае Мая» — на 21 цэнтнер. Ся-рэдні надой малака ад каровы супраць летавінага павялічыўся на 96 кілаграмаў. Больш трох тысяч кі-лаграмаў малака каровы надалі ў калгасе «Ра-сія», «Заветы Леніна», «Гвардыя», «Парэчка».

Дзяржаўныя закупкі сельгасгаспадарчай прадук-цыі ўсімі катэгорыямі гаспадарка раёна на 1 каст-рычніка склава:

Назва прадукцыі	1989 г.	1990 г.
10299	9620	93
37740	39382	104
47	50	105
9523	10003	105
18577	10145	55

Менш мінулага года прададзена дзяржаве жывё-лы на 673 тон або на 7 працэнтаў, бульбы — на 8432 тоны або 45 працэнтаў. Мінулага года ўзровень па про-дажу малака дзяржаве павялічыўся на 12,8 працэ-нта, збожжа — на 480 тон. Калі збожжа прададзена дзяр-жаве 10003 тоны, дык толькі калгасамі атрымана ад дзяржавы камбікармы 11082 тоны, або на 1079 тон больш куплілі, чым прадалі. Продаж жывёлы насель-ніцтвам павялічыўся на 7 працэнтаў, што складае 37 тон.

Пагалоўе жывёлы ў калгасам і саўгасе на 1 каст-рычніка склава:

Назва прадукцыі	1989 г.	1990 г.
45550	45174	99,2
12236	12125	99,1
29333	29262	96
3598	3743	104
125416		
1669	1642	98

Змяншэнне пагалоўя дзельніцы па ўсіх відах жывёлы, акрамя авечак, у тым жа часе ў калгасам і саўгасам і прамысловымі прадпрыемствамі (атрымана права) курэй 2396 цэнтнераў.

КАПІТАЛЬНАЕ БУДАЎНІЦВА

За студзені—верасні уведзена ў дзяр-жаўныя фонды за кошт дзяржаўнага і сацыяль-нага капітальных сродкаў і сродкаў фонду пра-дукцыі на 3 мільёны 475 тысяч рублёў. У адно адоркім і фонду прадукцыі на 6 мільёнаў 259 тысяч рублёў, у саўгасе і прамысловымі прадпрыемствамі на 9 мільёнаў 234,6 тысячы рублёў.

За 9 месяцаў 1990 года выкарыстаны ка-пітальных укладанні ў сродках фонду пра-дукцыі на суму 4 мільёны 344 тысячы рублёў. У адно адоркім і фонду прадукцыі на 1 мільёнаў 714 тысячы рублёў або 59 працэнтаў, у саўгасе і прамысловымі прадпрыемствамі на 2,59 мільёнаў, у саўгасе і прамысловымі прадпрыемствамі на 2,59 мільёнаў.

На будаванне-мантажныя работы выкары-станы 70 тысяч рублёў дзяржаўнага і сацыяль-нага капітальных сродкаў і сродкаў фонду пра-дукцыі на 755 тысяч рублёў, сацыяльна-эканамі-чных сродкаў на 22,6 мільёнаў рублёў. За 9 месяцаў сёлета закончана будаван-не ў дэпартаменту станцыя тэхнічнага абста-ноўкі 3258 кв. м. кааператыву, склад матэрыялаў на 1000 тон. У стадыі будаванні ста-цыя Радзінскага ў в. Радзінскае, кааператыву, два сталовыя ў калгасе «Славяны права-ны», 2 тысяч гадоў, кармавых на 3 тон у гаспадарства.

Работа папрадрых будаванні арганіза-цыі тавараў наступнымі данымі:

Назва прадукцыі	1989 г.	1990 г.
5447,6	102	
3304	98	
1644	118	
72,6	6	

Аб'ём папрадрых работ, выкананы ў арганізацыям, зменшыўся на 1 мільён 900 тысяч рублёў.

Прадукцыйнасць працы ў папрадрых будаванні ў параўнанні з тым жа перыя-дамі ўзраста на 3 працэнта, а сярэдні зарплата павялічыўся на 17,9 працэнта. Рост зарплаты апрадзыхе рост прадук-цыі.

САЦЫЯЛЬНАЕ РАЗВІЦЦЕ

У студзені—верасні 1990 года сярэдні зарплата працоўнага ў прамысловым раёне на 4 працэнта і склала 226,7 рублёў, будаван-ня на 12,7 і склала 257 рублёў, у калгасе звыш-нарабейным у адно адоркім на 17,9 працэнта. Апарат РАПА павялічыўся на 20 працэнтаў, склаў 529,8 рублёў, апарат райкааператыву ўзраста працэнта і склала 356,8 рублёў, апарат сель-гасу — у 2,2 раз і склала 256,8 рублёў.

Дзяржаўным кааператывам тавараў і са-цыяльнага капітальных сродкаў на 40,6 мільёна рублёў, што складае 19 працэнта плана. У параўнанні з міну-лым годам прададзена на 5,8 мільёна рублёў, што складае 19 працэнта плана. У параўнанні з міну-лым годам прададзена на 5,8 мільёна рублёў, што складае 19 працэнта плана. У параўнанні з міну-лым годам прададзена на 5,8 мільёна рублёў, што складае 19 працэнта плана.

Дзяржаўным кааператывам тавараў і са-цыяльнага капітальных сродкаў на 40,6 мільёна рублёў, што складае 19 працэнта плана. У параўнанні з міну-лым годам прададзена на 5,8 мільёна рублёў, што складае 19 працэнта плана. У параўнанні з міну-лым годам прададзена на 5,8 мільёна рублёў, што складае 19 працэнта плана.

Дзяржаўным кааператывам тавараў і са-цыяльнага капітальных сродкаў на 40,6 мільёна рублёў, што складае 19 працэнта плана. У параўнанні з міну-лым годам прададзена на 5,8 мільёна рублёў, што складае 19 працэнта плана.

Дзяржаўным кааператывам тавараў і са-цыяльнага капітальных сродкаў на 40,6 мільёна рублёў, што складае 19 працэнта плана. У параўнанні з міну-лым годам прададзена на 5,8 мільёна рублёў, што складае 19 працэнта плана.

Дзяржаўным кааператывам тавараў і са-цыяльнага капітальных сродкаў на 40,6 мільёна рублёў, што складае 19 працэнта плана. У параўнанні з міну-лым годам прададзена на 5,8 мільёна рублёў, што складае 19 працэнта плана.

Статыстыка

РАЁН У ЛІЧБАХ ЗА 2004 ГОД

ПРАМЫСЛОВАСЦЬ

За 2004 год прамысловымі прадпрыемствамі раёна выраблена прадукцыі (выканана работ, паслуг) ў фактычных адпудскіх цэнах, з улікам кошту давальніцкай сыравіны, на 41 401,8 мільёнаў рублёў.

Аб'ём прамысловай прадукцыі (з улікам пад-собнай прамысловасці і малых прадпрыемстваў) у супастаўных адпудскіх цэнах павялічыўся ў параўнанні з 2003 годам на 13,7 працэнта.

У 2004 годзе аб'ём прамысловай вытворчасці павялічыўся ў параўнанні з 2003 годам на ўсіх прадпрыемствах раёна. Спажывецкіх тавараў у 2004 годзе выраблена на 22 643,5 мільёнаў руб-лёў, выпуск павялічыўся на 22,4 працэнта.

Прамысловыя прадпрыемствы адгразілі пр-дукцыі на 35 645,1 мільёнаў рублёў, што скла-ла 97,1 працэнта да аб'ёму вытворчасці за 2004 год. На ўнутраны рынак краіны адгразіла прадук-цыі (выканана работ, паслуг) на 26 538,4 мільёна рублёў, што склала 74,5 працэнта да ўсёй ад-гразкі.

СЕЛЬСКАЯ ГАСПАДАРКА

Жывёлагадоўля.

За 2004 год сельгасгаспадарчыя вытворчыя кааператывы раёна рэалізавалі на зойбні 5 206 тон жывёлы, што склала 117 працэнтаў да па-прадрых года. У тым ліку пастаўлена мясакам-бінатам 3 430 тон ці 66 працэнтаў ад ўсёй рэаліза-цыі.

За 2004 год гаспадаркі раёна надалі 31 485 тон малака, што на 2 739 тон (ці на 10 працэнтаў) больш, чым за 2003 год.

Сярэдні надой малака ад каровы за 2004 год павялічыўся ў параўнанні з 2003-м на 254 кілагра-мы і склаў 3 109 кілаграмаў.

Пагадоўе буйной рагатай жывёлы на 1 студзе-ня 2005 году склала 31 720 гадоў, што на 241 больш, чым на 1 студзеня 2004 году.

Дзяржаўныя закупкі сельгасгаспадарчыя прадпры-емстваў у сацыяльна-эканамічных сродках і сродках фонду прадукцыі на 3 мільёны 475 тысяч рублёў.

У 2004 год сельгасгаспадарчыя прадпры-емстваў купілі ў насельніцтва 1 516 гадоў буйной рагатай жывёлы на 280 584 тысячы рублёў.

Малака закуплена ў насельніцтва 4 286 тон у заліковай вазе.

На 1 студзеня 2005 году для дзяржаўных пат-рэб адгразіла 7 718 тон збожжа, што склала 109 працэнтаў да задання і 186 працэнтаў да ўзроў-ню 2003 года.

Льнозаводам адгразіла 1 979 тон льносыра-чыны ў пераліку на вазыно, што на 75 працэнтаў больш, чым за 2003 год.

ІНВЕСТИЦЫІ ў АСНОўНЫЯ КАПІТАЛ І БУДАЎНІЦВА

У 2004 годзе на развіццё эканоміі і сацыяль-най сферы прадпрыемстваў і арганізацыі ўсіх форм уласнасці выкарысталі 21 712 мільёнаў рублёў інвестыцый, выканалі будаванне-мантаж-ныя работы, чым было затрачана за гэты перы-яд.

У параўнанні з 2003 годам аб'ём інвестыцый у сацыяльна-эканамічных сродках і сродках фонду прадукцыі на 162,5 працэнта больш, чым за 2003 год.

што склапа 67,1 працэнта ад ўсёй колькасці па-будаваных (у 2003 годзе — 55,7 працэнта).

У жыллёвым будавніцтве на 1 студзеня 2005 году ў стане незавяршана будавніцтва (без улі-ку індывідуальных забудовшчыкаў) знаходзіла 53 дамы агульнаа плошчаю 7 484 квадратныя метры.

Будавнічыя і рамонтна-будавнічыя арганізацыі ўсіх форм уласнасці выканалі ў 2004 годзе па-драдрых работ уласнымі сіламі на 8 370 мільёнаў рублёў.

ТРАНСПАРТ І СВЯЗЬ

Аўтамабільным транспартам агульнага кары-стання ў 2004 годзе перавезена 162,8 тысячы тон грузаў, выканана 2 159 тысяч тон-кіламетраў, што, адпаведна, на 0,1 працэнта і на 19,7 пра-цэнта больш, чым у 2003 годзе.

Аўтобусам агульнага карыстання ў 2004 годзе перавезена 1 202,3 тысячы пасажыраў і выкана-на 19 797,3 тысячы пасажыра-кіламетраў, што, адпаведна, на 0,5 працэнта і 0,4 працэнта больш, чым у 2003 годзе.

ЗНЕСНІ ГАНДАЛЬ

Аб'ём знешняга гандлю ў 2004 годзе склаў 12 635,4 тысячы долараў ЗША, у тым ліку эк-спарт — 11 224,4 тысячы долараў, імпорт — 1 411 тысяч долараў. Сальда знешняга гандлю дадат-нае ў памеры 9 813,4 тысячы долараў ЗША.

СПАЖЫВЕЦКІ РЫНАК І СФЕРА ПАСЛУГ

У 2004 годзе насельніцтву прададзена праз ус-е каналы рэалізацыі спажывецкіх тавараў на 48 264 мільёны рублёў, што ў супастаўных цэнах на 15,3 працэнта больш, чым у 2003 годзе.

Рознічны тавараабарот гандлёвых прадпры-емстваў, з улікам прадпрыемстваў грамадскага харчавання, за 2004 год склаў 26 327,7 мільёна харчавання ў дзеючых цэнах, павялічыўся ў параўнанні з 2003 годам (у супастаўных цэнах) на 15,4 пра-цэнта.

Тавараабарот прадпрыемстваў грамадскага харчавання склаў 2 678,5 мільёнаў рублёў. У суп-астаўных цэнах павялічыўся на 16,1 працэнта. Доля тавараабароту прадпрыемстваў грамадска-га харчавання ў агульным аб'ёме рознічнага та-вараабароту склала 10,2 працэнта.

ЗАНЯТАСЦЬ НАСЕЛЬНІЦТВА І БЕСПРАЦАВА

Ва ўсіх прадпрыемствах і арганізацыях (без уліку камерцыйных структур) у 2004 годзе пра-цавалі 11 933 чалавекі. На умовах сумяшчальнасці-тва і па дагаворах грамадзянска-прававага харак-тэра — 606 чалавек.

У 2004 годзе прадпрыемстваў і арганізацыі ра-ёну прынялі на працу 2 428 чалавек, звольнілі 2 436 чалавек. З агульнай колькасці звольненых 89,1 працэнта — па ўласнаму жаданню, 5,5 пра-цэнта — за праглы і іншыя парушэнні працоў-най дысцыпліны, 3,2 працэнта — з прычыны ска-рачэння штатаў.

На канец снежня 2004 году дзяржаўная служ-ба занятасці зарэгістравала 190 беспрацоўных. Колькасць беспрацоўных у параўнанні з 2003 го-дам павялічылася на 23,7 працэнта.

У сельскай мясцовасці пабудаваны 84 кват-ры агульнаа плошчаю 6 097 квадратныя метры,

ніцтва на прадпрыемствах і ў арганізацыях раё-ну колькасць вакантных рабочых месцаў склапа 165.

Дапамогу па беспрацоўю атрымліваюць 110 чалавек.

Сярэдні памер дамогі па беспрацоўю на ад-наго чалавека склаў у снежні 2004 году 37 216 рублёў.

ЗАРАБОТНАЯ ПЛАТА

Намінальная налічаная сярэднямесячная за-рабятная плата работнікаў у 2004 годзе склапа 262 922 рубль, у тым ліку за снежань — 331 689 рублёў. У параўнанні з 2003 годам зарплата па-вялічылася на 42,6 працэнта.

Найбольш высокая зарплатная плата ў 2004 годзе была ў работнікаў арганізацыі прадзаван-ня і дзяржаўнага страхавання — 427 203 рубль, арганізацыя харчавання — 420 218 рублёў, сувязі — 350 173 рубль.

У некаторых галінах народнай гаспадаркі зар-аботная плата значна ніжэйшая, чым сярэдняра-ённым узровень. Зарабятная плата работнікаў не-вытворчых відаў бытавога абслуговавання склапа ў 2004 годзе 106 050 рублёў, работнікаў сельскай гаспадаркі — 179 402 рубль, гандлю і грамадска-га харчавання — 206 773 рубль.

ЧЫСТЫЯ СІЛЫ

Фінансы прыбытак за 2004 год склаў 2 770 мільё-наў рублёў. Па выніках работы за 2004 год 41 ар-ганізацыя, ці 82 працэнта ад усяго, атрымалі чы-сты прыбытак у суме 5 322 мільёны рублёў.</

Выставка подготовлена по документам учреждения
«Зональный государственный архив в г. Новогрудке»
с использованием документов учреждения «Государственный
архив общественных объединений Гродненской области»,
материалов Дятловской районной газеты «Перамога»